本館定報章程

本國及日本境內○全年九元五角○半年五元○三個月三元○其餘外國各埠○全年十六元○半年八元○以上均按照大洋計算郵費在內匯款匯費由定報人自付郵票按九五折算

時事新報

中華民國七年三月二十三日(即陰曆戊午年二月十一日)星期六第三千六百七十四號共三大張售大洋三分

館設上海英租界望平街一百六十二號門牌 電報簡碼六六九○ 電話號碼一七八六

本館特別啓事

本館接得安徽督軍來函封面寫有上海時事新報陳海天台啓字樣查本報並無陳海天其人深恐有人招搖特此聲明

浙江興業銀行開辦儲蓄存款廣告

本銀行自去年始於原有各種存款外增收特種存款兩種名目辦法列下

(一)儲蓄存款 每戶自一元起每月不得過二百元隨時可以支取

(二)囑託存款 內分四類(甲)修學預備儲金(乙)學資儲金(丙)婚嫁預備儲金(丁)養老儲金(戊)存零取整取均極便利此項詳細章程請向上海本行杭州漢口天津北京各支行取閱可也

蘇路股欵清算處廣告

第十期股款仍奉交通部撥給北京鈔票即日照發

介紹書家

東甌許方蓀先生精究六書獨造深與隱居甌海久爲鄉人所贊賞近遊滬上登門求書者不絕兹許君擬賣書酌助本會經費用特介紹訂潤格如下(中堂)大幅四尺二元六尺四元八尺八元丈十六元(屏條)四幅四尺三元六尺六元八尺十二元(對聯)四尺二元六尺四元八尺八元(大字)每方尺一元餘照加篆刻每字五角小至分不刻大至寸加倍(來件交新永安街普安里二號本會收 溫州旅滬同鄉會公啓

第一[illegible]三十號 英語週刊 出版

本號要目如漢英對照國內外新聞商業會話讀本尋常助字之用法諧讀漢譯等均初學所易解餘如文法初級作文尺牘翻譯等均極緻而期無中斷之憾文字淺顯譯註詳明自修補習均極適宜每册五分全年二元郵費國內每册半分

上海商務印書館謹啓

中國圖書公司和記發行所聲明

本公司發行所移至四馬路棋盤街商務印書館業經登報聲明現在爲便利起見所有交易及一切帳務均由商務印書館代理特此布聞

河南修武縣焦作中原公司補招新股廣告

本公司股本額定爲三百萬元每五千元爲一股(每一股得分爲十零股)計六百股現尚有缺額九十四股又一零股經第二屆股東會議決補招足額並經董事會議決招股辦法茲將繳股限期及入股手續開列如左

(甲)繳股期限(一)繳股在本年四月十日以前者俟下屆結賬分全年紅利(二)繳股在本年七月一日以前者分全年四分之三之紅利(三)繳股在本年十月一日以前者分全年四分之二之紅利(四)繳股在本年十月一日以後者分全年四分之一之紅利(五)不論公股商股入股時均一次將股本繳齊

(乙)入股手續(一)凡願附股者均祈分別先向焦作本公司兌換處北京東鐵匠胡同本公司駐京辦事處開封河道街本公司駐汴辦事處繳款(二)繳納股金後由各收股處隨給臨時收據(三)公司收到股金後照填股票由各股東持臨時收據換取(四)所收股金均係現洋 凡願附股諸君均祈查照上開各節向各收股處接洽爲盼

商辦輪船招商總局董事會告白

查本局甲寅年股東會議提存應派辦事人公積花紅一案上年十一月十日總滬局暨各分局辦事人公函請改辦同人公益之學堂慈善會俾公司可保全股分之代價同人亦得保守應享之權利經本會公議核准本年一月二十一日又經提議購定房屋先行試辦高等小學爲公益入手之計均經列入議案昨前辦漕務同人來函請將漕務股分應分花紅提出照派今既議定以花紅爲公益之舉則漕務亦一部分應同享應有之權利現查房屋業已購定應即積極進行登報布告凡本局同人得享此項利益者應將原在何項機關充任何項職務姓名籍貫及現有之子孫各赴原機關報名掛號由各機關彙齊轉報總局復核登記一俟章程議定學堂成立即可照章入堂肄業普惠均霑幸勿自誤慈善會係附辦之事另訂專章再行登告統希公覽

財政部印刷局廣告

本局爲國立印刷機關開辦已及十載規模閎備各種電汽機械悉臻完備石版鉛版銅版印刷精良延聘美國技師教授工徒尤以精製鋼版爲特色承印國家紙幣有價證券稅票郵票及各省銀行官錢局紙幣各種官署簿記以及各界名家書籍圖片名片等印刷品所承各界推許成品優美價值克己如蒙惠顧請與本局營業課直接接洽無任歡迎

北京電話南局七百零一號

治鼠疫良方

月來鼠疫蔓延漸至南京死亡甚衆令人悽然本館覓得治鼠疫良方用特登報以廣流傳而便患者照服如有另印分布功德尤鉅查鼠疫即係熱疫昔年東三省盛行而哈爾濱瀋陽一帶尤甚斃人無算患者頭痛如破骨節如迷甚至咽喉乾燥眼白全赤吐血數口不逾二十四點鐘即斃下所列預防法及臨時救治法均係東三省醫院研究所得效驗極其神速閱者幸勿輕視其方列後

(預防方)生萊菔(即蘿蔔)不拘多少切碎以食鹽拌浸約二時許再用冥生麻油拌每日早晚餐食以解熱毒化痰升氣使熱不內伏此法雖極貧者亦易爲力

(又方)金銀花三錢野菊花四錢甘草二錢薄荷一錢生熟萊菔子各一錢五分生白芍二錢上藥七味如在疫氣傳染地方或自覺略有不適即用清水煎服

(臨時救治法)生石膏一兩至八兩元參四錢至八錢野菊花四錢至一兩金銀花四錢至一兩連翹四錢甘草二錢薄荷二錢丹皮四錢射干二錢川貝母二錢 上藥十味如已染疫即用清水煎服不拘劑數全愈爲止再南方水土淺薄石膏元參野菊花似祇宜用少數仍視病人體氣務宜詳細審愼

本館謹啓

上海中國銀行廣告

[illegible]八百元歷年盈餘公積金達一百念九萬六千五百五十二元六角特別公積金達一百八十九萬八千九百三十三元六角八分總行設在北京各省埠設有分行號所一百十處至上海分行定期銀洋存款利率存一年者週息五厘存半年者週息四厘存三個月者週息三厘活期銀兩往來存款週息二厘銀元往來存款週息一厘如蒙賜顧請移玉漢口路三號本銀行爲荷

經理宋漢章 副經理胡稑鄭 啓

最新之萬國圖書集成

大英百科全書 Encyclopaedia Britannica。宛一最新之萬國圖書集成也。中國圖書集成集神洲二百年前往事之大成。大英百科全書則熔世界數千載來舊學術新哲理於一爐。舉凡世界各國通都大邑之事事物物。中外之歷史。古今之名人。各科學之種類。(如地質。天文。物理。化學。生物學。算學等。)各民族之語言文字以及法律哲學。水陸戰爭運動遊戲。無不兼收並蓄。詳載于書。計共四萬餘篇。四十四兆餘字。故百科全書 encyclopaedia 原意爲(智環)即包羅萬象之謂。撰諸事實。可云名副其實矣。本書經萬國專家悉心編輯。內容精美。固盡人而知之矣。惟欲求適用于世界。必用一種最通用之文字。而近世文字之最普通者。厥惟英文。本編欲謀普及。乃純以英文述之。隨世界之趨向也。或以有無

華文譯本見詢者。殆未悉四十四兆字之宏編鉅製。一時豈易竟功。本編爲劍橋大學(英國最著名之大學)出版。惟英國現在歐戰旋渦中。難將此書印行。故目下中國所發行之書。概在美國印刷裝釘。中國現狀。頗形紛雜。惟國人固不當以時局不靖。而即置此有用之書於不顧也。國事日棘。需才孔多。救國救民。賢者是賴。讀書所以育賢。而本編實羣書之冠。敝處甚願人人手此一編也。樣本及廉價詳章。函索即寄。

一庫藏書 價廉物美

歐戰正酣。舶來品如書籍等類。無不日事騰貴。有加靡已。大英百科全書。獨能照外洋印刷處最廉價目出售。不加絲毫運費。果何故哉。蓋此書係大批運來。與零星寄運者不同。手續易而費自省。故能以最廉之價。銷售中土也。存貨無多。購者雲集。所餘已將告罄。機會恐難復得。諸君如須購置。祇須先付定洋七元。嗣後每月七元。繳手續簡易。售價低廉。千載一時之機會也。

凡已函索一份者第二次恕不再寄

上海棋盤街

商務印書館鑒頃閱時事新報

貴館所登最新第十一版英國百科

全書廣告乞惠百五十頁之中英文

樣本一册並示知廉價辦法爲荷

姓名

住址

敬告有子弟學習英文者

英美原版書籍定價英用先令美用金圓漲落無定。同行規定先令或作六角五分或作七角二分金圓作二元五角。自歐戰起後。金價大跌。先令已低至三角四分金圓至一元四角左右。而同業經營原版西書者仍照昔日規定價目收算多與經手人以折扣。而學生仍不能得廉價之書。敝館爲中國人自辦之公司。對於教育前途。不忍淡視。故首先實行廉價。誠以新學既興。爲父兄者培植子弟。擔負益重。何堪再受欺蒙。敝館今年將西書部大加擴充。俾吾國學生易得廉價之西籍。然欲達此目的不能不仰祈諸君之助。原版西書名目繁夥。而各校採用亦各各不同。敝館非有調查必不能預爲儲備諸君請暇如能將校中所用原版西書名目　著作人名　出版店號及校中需用本數一一抄錄惠寄敝館。俾得廣爲搜羅。仰副惠顧且可減輕學生擔負。於教育前途。不無裨益。此固諸君愛國之熱誠。即敝館亦與有榮幸也。再敝館原版西書目錄第十五版甲編(學校應用普通書)現已印就。函索即寄不取分文。

上海 各省 商務印書館謹啓

價廉物美　各色俱備

國貨

學校儀器文具

商務印書館精製

本館自製學校儀器文具迭赴中外賽會得優獎十次茲將其大綱列下另印理化器械目錄及教育用品目錄詳載名目定價承索即贈

理化器械	儀器藥品	標本模型
測繪器具	體操器械	筆墨信箋封
各種墨水	鉛筆鋼筆	自來水筆

各省長公署通飭行銷　全國禁烟總會提倡推廣

戒煙新藥

前浙江省立戒煙局局長兼改正留學日本醫學專門學校藥學士徐錫驥先生發明戒煙新藥戒時不吐不瀉不痛不眠食如常戒絕之後毫無痛苦前經浙江全省各縣戒煙分局一律購用成效卓著故浙江煙禁早報肅清民國元年蒙張謇湯壽潛兩先生發起在上海設立新藥戒煙社并在各省設立分社以來迄今完全戒絕者已有念餘萬人曾蒙浙江省長移咨各省通飭各縣一律行銷并蒙全國禁煙總會會長章遹駿先生提倡推廣又蒙江蘇齊省長山西孫省長安徽倪省長湖南譚省長河南田省長江西戚省長暨吉林直隸山東廣東廣西等省前巡按使先後通飭各屬一體行銷并給示保護各在案現在禁煙期滿勸告私吃諸君有此良藥從速購服離苦海再徐君著有戒煙必讀一書詳載戒煙良法戒後調養法各種戒煙丸嗎啡有無化驗法凡關於戒煙之事無不詳載此書曾經前清禁煙大臣頒行各省爲戒煙之指南民國以來蒙黎前總統馮大總統暨兩院議長及各省省長贈序嘉獎並由各省省長登刊公報又由全國禁煙總會翻印多部分佈各處現已增訂第四十六版本社廣印分送以期煙毒早日廓清諸君如欲索閱請來函內附入回件郵票二分即當寄奉價目大盒十元中盒四元小盒二元服法另詳仿單外埠函購款由郵局寄到即班回件無誤如郵匯未通之處郵票亦可代用惟郵票須作九五折作算戒煙新藥外埠經售本社當給省長保護告示一張批發章程函索即寄

總發行上海浙江路清和坊對面新藥社●分售處上海英大馬路盆湯弄口杭州清河坊巷內大井巷口大生製藥公司

浙江地方實業銀行告白

本行在浙省開辦業已十年分設上海亦經九載凡商業銀行應辦業務如各項存款各埠匯兌及各項放款等無不格外克己並爲便利客貨起見杭州湖墅間口設立南北堆棧城內設有東棧上海亦合設海公棧照管周到棧租從廉上年由本行撥出資本十萬元附設儲蓄處專辦活期定期諸蓄存款活存利息每月一結利上加利定存有整存整付零存整付等項息金優待欲知詳細辦法請來取閱章程本行杭州太平坊上海北京路廿九號

◎本館啓事

日本德富蘇峯。彼邦績學之士也。此次遊華。著有遊記之外。尚有遊支偶錄。本其獨到之炯眼。以觀吾國之內容。所見既皆中肯棨。所言亦發人深省。爰取而譯之。以餉國人。自明日起。逐日登載一節。特此佈告。

代論

◎湯濟武先生留別進步黨同人演說

自民國成立以來。吾進步黨所持之主義。曰以統一而固國基。以秩序而求進步。吾儕奉此主義以奮鬥。既六年於茲。所懼者統一破則國將不國。秩序破則亂將靡已。苟可以消弭禍源。雖委曲求全。冒忌叢謗而不惜。凡此者皆爲國家計久遠之道。非有所私倚於其間。所以質神明對天下而無憾者也。不幸事與願違。吾黨之理想不達。而所夙過慮者。今一一形爲事實。此誠吾黨痛心之事。惟吾黨所痛者。痛主義之不伸。而決非主義之錯誤。民國政治勢力之分野。大概可區爲三類。席前清政界之餘蔭。以取精用宏之故。而勢力不衰者。官僚派也。乘革命風潮之涌起。以恣睢跋扈之故。而勢力驟增者。激烈派也。值紀綱隳墮之際。以擁有新軍舊軍之故。而勢力暴漲者。武力派也。吾黨以號召立憲之書生。益乎其間。無官僚派之憑藉。無武力派之實力。改革大變。雖亦屢與其事。而恆不欲爲激烈派之所爲。故政治上之地位。在三派之外。而勢力在三派之下。茲三派者自吾黨視之。惟官僚勢力不能與國家並存。官僚之爲物也。以妾婦之道行其陰私。紀綱廉恥。舉不顧也。以市儈之道施諸政治。國弊民困。舉不恤也。甚者以私人之朋比私利之擁護。可以冒天下之不韙。結外援以自固。稍有國家思想者。所必斥也。激烈派之誤國。其盲動而無目的者無論也。所可痛者。以欲速見小之故。求達目的而不擇手段。忌武力也而復結武力以自重。惡官僚也而復引官僚以自植。目的不達。而手段之遺毒。乃爲歷年政治混亂之源泉。彼中不少乃心國家之賢。倘痛悟前非。以正道促民治之進化。未始非國家所利賴也。年來兵驕將悍。中央威令不能出於國門。預算之破壞。庶政之消歇。蔑不痛心於武力之專橫。惟武人之知識。萬不足以運用政治。其富貴已足者。非有極端之反撥。靡不顧惜目前之安榮。但使變亂不生。分軍民而徐納諸正軌。未始無彼此互全之道。故激烈與武力兩派。皆無與國家絕不相容之性質。惟兩力能否改善。爲國家存亡之大關。吾黨認求兩力之改善。當求兩力之調和。求兩力之調和。當先求兩力不生極端之衝突。使兩力各不發揮其短。而後各能運用其所長。且夫不自動。必有他力焉以使之動。及其既動。非有他力制之。則動且不止。物理學之公例也。國家相對之兩力。有一焉爲逸軌之活動。其他之一力。即爲逸軌之反動。因動力以生反動。因反動而更生反動。兩不能相尅。則兩不能自止。不正之勢力。并緣此而迭增。激烈派之反動而武力增。武力派之反動而激烈增。長此巡環。統一安得不破。秩序安得不亂。政治安有納諸軌道之日。不甯惟是。人類自野蠻而進化入類社會之裏面。野性之潛伏。往往因環象之衝動而即發。統一破。秩序亂。中層社會首受動搖。久且並下層社會之野性而全發之。中層社會之動搖。容有道焉以收拾之。至發及下層社會之野性。土匪流寇之怪劇。愈演愈烈。雖有善者。非俟其自然歸宿。別無救正遏制之途。而吾民苦矣。吾黨自民國以來。對於激烈武力兩派竭誠盡慮。力持兩力相讓。保持統一。保持秩序之說。冀各生覺悟而各戢其野心。懼吾國之有今日。懼吾民之有今日也。不幸元二年間。言之不聽。而國會解散。而帝制之禍以成。五六年間。復言之不聽。而國會解散。而復辟之禍以起。諸君當記去年吾儕之辭議會而赴津也。深懼禍機之迫切。國本之將傾。是以有共和國體。立憲政體。必當保持之通電。當是時。挑府院之爭。以啓督軍之變。因督軍之變。而出援引張勳之策。吾黨方痛國會之自殺。政治之絕望。而激烈派不吾諒。以吾黨之預見而疑爲陰謀。武力派復不吾諒。以吾黨之旁觀。而嗤爲畏葸。豈知吾黨以主義之不行。憂禍至之無日。其負痛固不可言喻哉。段合肥戡定復辟。再任總理。吾黨認爲功在國家。且信合肥當時義勇徇公。坦懷相向。可與共事也。於是有加入內閣之舉。國家重經變亂。武人專恣。態度增高。吾黨入閣之初。非不知此爲憲政之大障也。惟信武人專恣之原因。罪在武人之濫用其力者半。國會之不善用其力。促武人之濫用其力者亦半。苟善用國會之力。以和平之方法拓開政治之途。政治之途寬。武力不能不退守其應守之界。當時國會解散。在勢不能復活。復之徒增政治之紛擾。武力之爭。且無已也。則冀假道以促新國會之早成。俾憲政已挫之萌芽。有復蘇之希望。川滇禍起。零陵繼之。吾黨以和平運用政治之目的。十已失其八九。合肥即不失敗。吾儕已無久於其位之勢。長沙之變。合肥下野。吾黨閣員以義無可諉。相隨引退。大局之紛挐假援。自是益不可究詰。綜而言之。有現實之爭而無理想。有機械之爭而無正道。爭現實爭機械之世局。吾黨認爲當立於嚴正批評之地位。不能參絲毫作用於其間。蓋參作用於爭現實爭機械之中。祇爲爭現實爭機械者推之波而助之瀾。是懼糾紛之未甚。又從而附益之也。今乘時思活動者。大概不外兩途。其一利用社會淺薄之心理。鼓吹淺薄之議論。以逢迎之。其一利用越軌勢力之互競。運用縱橫捭闔之手腕以操縱之。若此者害社會害國家之行動。吾黨不忍出也。語有之曰。狂飆不終日。暴雨不崇朝。言變態之不可以久也。今可謂極時局之變態矣。南與南又爭。北與北又爭。南與北爭。由大紛爭而化爲小紛爭。由小紛爭而化爲無數之小紛爭。爭者一邱之貉。無論誰成誰敗。其成焉者必不能就政治之軌。可斷言也。其不就政治之軌而成焉者。其敗也必如狂風暴雨之一暫。又可斷言也。是故今日之局收拾之責。必不能望諸一二人。最終最大之威力。必歸諸社會理性之裁判。吾黨今後對於國家自致之道。第一吾黨惟確持歷年之所信。凡不正之勢力所發不良政治現象。無論其爲在朝在野之行動。必秉正義奮鬥。以爲社會最終裁判之提供。第二吾黨永矢安於無勢力之覺悟。凡對於不正勢力之奮鬥。必本獨來獨往之精神。詔示於社會。以求社會之同情。社會之受苦痛也以今爲烈。社會理性判斷之力。必自今而顯。吾儕信吾黨之主義愛統一愛秩序。皆出於愛社會之熱忱。社會有覺悟吾黨之主義。必能得多數之同情。無論在朝在野。吾黨主義必有能達之一日。諸君忍歷年奮鬥之艱苦。持此確信久矣。自今當益堅。僕此次游外之行。藉以自擴聞見。傳播黨義。不久當即遄返。願從諸君之後。終身以之。

命令

三月二十日大總統令　陸軍總長段芝貴呈請任命陳長陞爲陸軍第二師步兵第五團團附何鑾邑爲陸軍第二師步兵第七團團附均照准此令

陸夢熊姚國楨劉成志均給予三等文虎章此令

三月二十一日大總統令　據第一路總司令兩湖宣撫使曹錕攻岳總司令張敬堯海軍第二艦隊司令杜錫珪迭次電呈分路規復岳州水陸兼進所向有功先後於月塘嘴羊樓司通城臨湘古米山九嶺白葛嶺天岳關等處連次激戰迭獲勝利節節進逼本月十七日攻破岳城逆軍頑強抗拒相持不退經我軍奮力攻擊並由艦隊掩護業於十八日將岳州完全克復各等語此次出師規岳自開始攻擊以來爲期不過旬日屢奪要隘遂克名城實由該總司令等調度有方各將士忠勇用命能迅奏膚功拯民水火覽電殊深嘉慰仍著該總司令等遵照電令計畫督率所部奮勇進取並先查明此次在事出力各將士分別等差呈請優獎其陣亡被傷官兵並准優予議卹以昭激勸而慰英魂　第念岳州臨湘一帶人民重罹兵燹流離顛沛弗安厥居損失資財危及身命哀我湘民早被荼毒興言及此惻怛良深應由宣撫使曹錕迅派委員分路查明加意撫卹安集流徙各安生業用副弔民伐罪之至意此令

國務院存記鄭禮桐著交鹽務署酌量任用此令

財政總長王克敏呈請任命胡鳳壽爲僉事照准此令

都護使駐庫辦事大員陳毅呈本署三等秘書陳登解因病辭職應照准此令

都護使駐庫辦事大員陳毅呈請任命陳廷煦爲三等秘書應照准此令

袁克成給予四等嘉禾章此令

北京專電

◎馮接各省聯電後。即送往徐處。囑轉勸段。徐辭謝。乃囑田(文烈)往勸段。段仍未允。一說段意已活動。

◎各省聯電時。曾另致段一電。堅勸出山。

◎聞馮前日未辦公。一說不豫。一說憂時所致。

◎張敬堯電陳攻長沙計畫。並稱後路防守責令

尚志學會出書

新道德論(日本浮田和民原著)羣衆心理(G. Le Bon原著)革命之心理(G. Le Bon原著)近代思想(日本新潮社出版)生物之世界(A. B. Wallace原著)中國人

本館十周紀念贈定報　上海黑幕彙編再版出書

□□論(陳長蘅君編纂)心靈萬能論(日本高橋五郎原著)創化論(H. Bergson原著)以上諸書或已譯迄或在譯中已商諸商務印書館代爲發行一俟出版有期再當露布特恐有人重譯先此預告
尚志學會啓

本館定報贈品上海黑幕彙編一書自經展限分贈初版早經告罄而日來本外埠之來館定報者仍復絡繹不絕紛紛要求迫告以限滿書罄或請通融出資或願增加報費種種要求出乎範圍之外本館雖感諸君惠顧厚意實因再版未出又復限於定例無從應命適值七年元旦爲本報十週紀念當經同人商定自本日起更將再版之上海黑幕彙編一仍前例定報在半年以上者(報費全年九元五角半年五元)各贈一部所以免後至諸君向隅抱憾亦即所以酬十年來各界對於本報殷殷之盛意作爲紀念之紀念書罄即行截止特此佈告
再者全書細目每星期日登載本報後幅
本館謹啓

曹英擔任·

◎張懷芝電告分三路攻長沙·右路施師張宗昌旅·由銅鼓攻瀏陽·左路李傳業之安武軍·及張之傑旅·由萍鄉攻醴陵·某禡日由南昌出發·經樟樹鎭新喩分向宜春前進·(以上念二下午六時半到)

◎曹錕皓電請以張敬堯署湘督·

◎昨院函海軍外交兩部·以俄亂日滋·過激派軍艦·急須防禦·令會籌對待方法·並先派艦赴松花江·

◎外部密電各省·令防範俄亂黨·

◎張作霖昨電中央·請乘勝攻長沙·

◎廊房奉軍已開動三營·由京漢南下·奉軍六七千人已抵浦口·奉軍續有一團一營抵軍糧城·

◎府密電王廷楨·令調解倪李·

◎南京商會電馮·阻奉軍南下·

◎各省議會由鄂領銜·聯電反對七年公債·

◎外傳外交界將有勸告及黃陂赴滬說·均無稽·(以上念二下午七時七分到)

本國電訊

◎中華通信社

▲北京電 曹錕電河間·此次克復岳州·實賴張總司令(敬堯)親赴前敵指揮之力·現湘督一席久已虛懸·擬請迅頒明令·任張暫署·以專責成而獎有功·

此間接南京私人電訊·奉軍六七千·已抵浦口·與蘇軍接觸·幸王廷楨居間調停·可免衝突·

張懷芝電已令旋從濱·張宗昌攻瀏陽·李傳業張之傑攻醴陵·芝即向宜春前進督戰·(以上二十二日)

▲漢口電 張敬堯擬以中路軍隊集中新牆·阻隔南軍中部·另以左路軍隊監制湘西·再調第七師一部出新堤岳州·同安武軍會攻長沙·(二十二日)

◎東方通信社

▲北京電 此間近有南北妥協問題·將由交通系出而調停之說·此等一般人士對於是說非常注意·據多數人之觀測咸謂或者·以該派之運動爲導火線·以徐東海爲中心之團體·與南方之間將以一種新方法謀妥協之道·亦未可知·

政府接報告云集中於南昌之第二路軍隊·現已陸續進軍以長沙爲目的地·其先鋒隊已入湘境·張懷芝已於二十二日離南昌赴戰線·(以上二十二日)

▲奉天電 日本駐俄大使內田氏·於本日上午四時十分抵奉天·日本菊地町野兩軍事顧問及中國爲交涉員唐翻譯官及馬龍潭中將等皆赴車站迎迓與內田大使同行者有奧山頭等書記官夫婦青木二等書記官等共九人該大使等即於本日上午五時十分由安奉線啟程回國·中國駐俄公使劉鏡人氏等十八人亦同車抵奉天·該公使等在大和旅館暫時休息後即於本日上午十時四十分啟程·由京奉鐵路赴北京·(二十二日)

▲漢口電 奉天第三混成旅第五團步兵三營抵漢後·於今晨(二十一日)即由武岳鐵路運往岳州方面·

(二十一日)

●路透社

▲北京電 政府電令張懷芝(現在南昌)進兵湘東·與曹錕所部之第一軍會攻長沙·不日即將實行·岳州來電稱北軍因岳州克復·士氣大振·急欲進攻長沙·預料指顧可下·政府已撥洋三十萬元犒賞復岳軍隊·聞長沙僅有黔軍六營·湘省南軍·已大半開往廣東·抗禦龍濟光·

奉軍開抵徐州·甯垣大爲驚擾·蘇督李純·已致電中央政府·謂張作霖派兵至徐不知其意何居·若有侵掠行爲·應如何對付·乞即電示云云·政府覆電·謂奉軍係往平亂·並不久駐徐州·請力與贊助云云·(以上二十一日)

▲廣州電 財政部發行民國七年內國公債條例·將按照廣州國會所通過之決議案取消·中交兩銀行及人民概不得買賣此項公債·軍政府已通告西南各省長截留應解庚子賠欵·但當合法政府未恢復·該款用途未經國會決定以前不得挪動·(二十日)

●字林報

▲北京電 華人之目光·刻皆集注於揚子江下游·恐倪軍奉軍·與馮玉祥李純之軍·將起衝突·聞李氏頃電總統·謂總統前言復岳之後當即停戰始和議·因勸政府勿再進攻長沙·即日開南軍於十七日退出岳州·北軍於翌日入城·並未稍遇抵抗·武岳鐵路交通已復·

商會籲請和平一事·迄今未有發展·建築通州(距京十二英里)馬路之工人中有一人患疫·京通火車已暫停·並於通州一帶斷截交通·爲相當之戒備·(以上二十日)

各國電訊

▲俄國

二十日彼得格勒電·俄國雖與中歐列強簽定和約·然敵軍之行動·仍在進行·着着不已·一般人咸疑德人之意·實欲抄擊莫斯哥·防禦委員脫洛士基已行抵莫斯哥

二十日彼得格勒電稱德奧軍已佔據蘇尼該處與哈爾柯相距甚近實鐵路之中心關係頗爲重要刻敵軍正在俄京與莫斯哥俄路之都注附近正進行職是之故外間遂起種種疑竇謂和約雖已簽定然德奧之人正在設法抄擊莫斯哥脫洛士基之抵莫斯哥卽爲此事而來·彼曾提出議案·倘敵軍依舊進迫則謀防衛國家之策·現政府將遷往薩拉都夫或尼基諾甫格落特·俄教會長者聲稱·各教會決不贊助使國家破裂而陷於奴隸之和約云·

▲英國

十九日瑞京電·南芬蘭之電報通訊業已恢復·

十九日倫敦電·柏爾孟德公爵今日在上議院中動議·贊成各國同盟主義·羅里本公爵贊成其議·請以一切外交事件·歸國會直接辦理·蘭德遜公爵稱·各國同盟其一必須公諸各國·磊落坦白·其二必須當有實力俾得確實之服從·今日之時局實爲組成同盟最佳之時·美既表贊同·尤爲有望·蓋美國經濟之實力·舉世各國咸莫與京·美總統威爾遜謂各國之同盟·其勢於戰後必擯德國於經濟關係之外·使不與往來·德人雖有誓言或簽定約章·然僅僅有此·決無人主張德人之加入同盟·此無他·此項主張之本質·即凡加入同盟者·必須棄其主權之一部份·且必服從該同盟所制定之法典·故深望中歐列強亦列入同盟·蓋德國夙爲歐洲巨患·即爲世界亂源·一經加入·則可使普魯士軍國主義·永歸消滅·其效力迥非他事可及·雖然此種同盟·並非用以代領土問題之滿意解決方法·若夫領土問題·於同盟之前·須先行解決·此事一決·則弭兵之局自能隨之而成·無復勉強之可言矣·今故爲我曹子孫計久長·使永不至再演今日之慘劇·則同盟尚矣云云·旋散會·俟下次再行討論·

▲日本國

二十二日東京電·中國政府財政顧問官坂谷男爵·於今日上午由東京驛啟程赴任·中國章公使日本大藏大臣勝田氏石井駐美大使日置益氏及其他內外人等送行者甚衆·男爵將於二十八日抵北京·

唐紹儀之幕僚何天炯等·於昨晚抵東京·中國留學生及其他團體皆歡迎之甚形熱鬧·

從俄國戰線四國之參謀本部附高柳少將等·於今日下午安抵東京·

三月九日及十二日勒拉哥安臣斯克騷擾事件日本人死者傷者各十一人·(以上東方通信社)

二十二日東京電·中國財政顧問坂谷男爵·本日(二十二日)午前八時出發赴任·

日本佛教徒現組織中日佛教聯合會·以鑑亞細亞佛教徒之團結·已決定於來日蒙古代表喇嘛二十名抵東京時開成立會·

中日美三國間交涉中之山東運河借款·及其他二三交涉事件·協定成立·即將着手·

唐紹儀等二十一日夜抵東京·豫定逗遛二三星期·

對於來訪者·謂南方現未計及調和云云·

美國以人造石建造船隻·已收成效·日本造船界得此消息·頗受刺戟·三井物產會社擬定買一艘·三菱造船所則謂爲建造費廉·建造日數較短·爲其優點·而船身過重·維持費亦昂·爲其缺點·將來恐無實用云云·

自台灣派遣高木博士等數人赴中國游歷·

林徵民氏不日來日·大抵與唐紹儀氏有同一之使命·

美國賣出銀二萬元·想爲緩和銀塊市價之故·(以上共同通信社)

內外要聞一

◎奉軍南下消息彙誌

▲奉軍之行蹤 中華通信社消息·十九日公府又接張奉督十八日一電·於內閣問題·仍多申論·並述奉軍入關·爲中央立威信之不得已苦衷·末稱茲以軍備與財政兩方與中央有接洽及報告之處·特遣劉恩鴻金鼎勳兩員來京面陳云·劉金兩氏業於十八夜到京·十九日已入府報到·奉軍原定編成六混成旅·南下應援·但迄今已入關之軍數·據調查現有三旅·許蘭洲之一旅·則定於二十二日由奉出發開赴滁州·尚餘二旅·爲後應之師·現仍在奉·其出動之期·亦尚未定· 公府消息·軍事處處長師景雲·接徐樹錚來電·略謂前此奉軍出發與府院接洽事件·均由奉督署轉達·現總司令部業已成立·以後當與參陸辦公處通電直接辦理云· 中央政聞社消息·奉軍連日陸續開赴南下·其赴韓莊者·業已行抵該處·其赴徐州者·亦於前日晚間完全開到·日來軍糧城司令部正在辦理運輸接濟各事·聞奉軍總司令部以軍隊南下·關於接濟輸運及向中央應當接洽各事·殊繁若由軍糧城接洽·似不便利·因擬在津設立辦公處·以資接洽云· 又一消息·奉天此次入關軍隊之總數·在三萬人左右·前日由韓莊開拔赴蘇者·係兩混成旅·實數在一萬二千人左右·此項軍隊·確已於十八日行抵徐州·十九日停滯徐州·並未前進·其現駐灤州之軍隊一旅·忽於十八日移駐獨流鎭·並聞此旅擬擇津浦路適中地點駐紮·以爲後援之用·至郎坊方面之軍隊·尚無移動消息·惟楊村車站·又添駐奉軍二營之數云

▲李純之質問 參陸辦公處接蘇督李純電云·特急·北京大總統國務總理鈞鑒·參謀部陸軍部均鑒·據自徐回省之副官報告·張使文生云·奉軍將開混成一旅來駐徐州·前站已到·惟並未奉中央暨本省督軍電令·不得不報聞請示等語·查軍隊動員·非奉中央之令·不得無故撤至他省·今奉軍駐徐·蘇省未奉明令·亦未接張督通告之電·似此自由行動·今日至徐州·明日即可至南京·現在中外商民·一聞此信·莫不人心皇皇·所屬將士·咸多憤激·倘奉軍相逼日甚·蘇省應如何對待·伏乞鈞座指示機宜·俾得有所遵循·無任盼禱·李純叩巧(十八)印·聞馮總統即復一電·係囑李督軍於奉軍過蘇時·萬望以禮相待云·

又一消息·蘇省駐紮浦口各軍·於十八日聞奉軍南下抵徐州消息時·群起驚疑·大爲譁譟·李秀山督軍聞訊後·即輕騎渡江·召集中下級軍官·加以誥誡·大意謂奉軍此次南下·係赴前敵助戰·惟岳州既已克復·是否前進·尚不可知·但駐紮徐州·決無特別舉動·奉蘇軍隊·均係受中央節制·奉軍果有與蘇軍接近時·蘇軍切宜以客禮相待·不可稍加誤會·縱奉軍有何無禮行爲·蘇軍亦僅能電告中央·聽從中央處置等語·各軍官比即轉諭各軍·李督軍復親至各營安慰·軍心乃稍鎭靜·等語各方面盛傳·南京方面十八日有特別消息發生·即從此中誤會·亦未可知·

▲徐樹錚之演說 日前徐樹錚在灤海縣向奉省軍隊發布一極長之演說·略云·奉天張督軍治軍·規律素嚴·此次派遣各軍入關·亦信諸君必能仰體其平素訓誡之嚴·不以異地而改變常態·惟終以乍入關內·情不免隔閡·時用系念·以樹錚於關內情狀·較爲熟習·故以諸君相託·竊以爲軍人天職·對外爲衛國·對內爲保民·衛國之說·今尚未到疆場·姑置不論·保民之義·則恪守紀律·是已·凡紀律不嚴之軍隊·是爲害民·諸君久受張督軍之訓育·望時時以嚴守紀律·愛衛百姓爲念·勿因易地而少涉不檢·致壞奉軍之令名·兵士對於當地人民·務宜和藹·以能忍氣爲最要·吾儕軍人·須保此盛氣以對敵人·勿向百姓發洩·即有實難忍受之事·亦宜告之官長·作主官長認爲不能了·尙有樹錚在·儘可主持也·軍隊聚集之地·與商民交易·尤宜平和·卽令萬一有不肖商人·對於軍隊故意高抬物價·亦只可忍耐給付·蓋軍隊對於商民·若捨得吃虧·則向政府亦儘可報銷得去也·紀律之說·爲官長者尤宜注意·蓋官長爲兵士之表率·兵士之一舉一動·官長均當留心考察·是以官長常較兵士爲苦·又勿因新到一地·約束上稍通融·此端一開·影響甚大·爲官長者須知入關之後·約束兵士·應格外加嚴·方不負張督軍多年訓練之苦心·亦可增奉軍無量之聲譽·但官長於兵士之紀律·固當竭力莊嚴·於兵士之身體·起居飲食服御·則當格外愛惜·蓋官長薪俸之所以多於兵士者·爲其職務較兵士爲苦·兵士之所以應敬禮官長者·爲其能爲兵士盡愛護之勞·關內氣候與關外不同·寒暖冷熱之間·動易致疾·此官長所不可不注意者·樹錚亦嘗從事於下士生活·故軍中疾苦·實所深知·平日辦理軍事·向主嚴格·自持亦素尚謹嚴·重以張督軍之委託·對於紀律一層·尤絕不敢通融·樹錚有不合之處·諸君儘可直言規責·諸君有不合者·樹錚亦執律以隨·諸君中之官長·對於兵士·即可通融·樹錚對於官長·却絕不能絲毫假借·蓋一旦披軍服·掛兵籍·即不得不如此·樹錚亦誠恐素重紀律·張督軍不我輕恕也云云·是日站立旁聽者·有縣知事及紳商界多人·各軍官兵聆訓·均極滿意云·

寰球無二 常備神藥

起死回生 仁丹

崇治

中暑傷寒
水土不服
腹痛吐瀉
猝中昏倒
頭痛目眩
時令疫疾

出遊行旅必携神藥

凡群衆擁擠之巷有稍不愼卽疫菌乘虛侵入諸君坐輪搭車必須帶用排瘴防疫仁丹爲要

仁丹價目

試服包 大洋五分
小包仝 一角
中包仝 二角五分（添呈洋銀藥盒）
大包仝 五角（添呈裝鏡藥盒）

總經理 上海河南路 東亞公司仁丹部

請試雙妹老牌雪花膏確有潤肌美顏之功矣

雙妹牌雪花膏

各洋廣貨店均有發售

大號每瓶四角
貳號每瓶貳角半

電話四千零六十九號

廣生行 交通路 美大馬路 發行所

馳名三炮台香烟

又名絲錫包

包面真 包裏真

包面包裏真正真

烟絲好 烟味好

烟絲烟味好中好

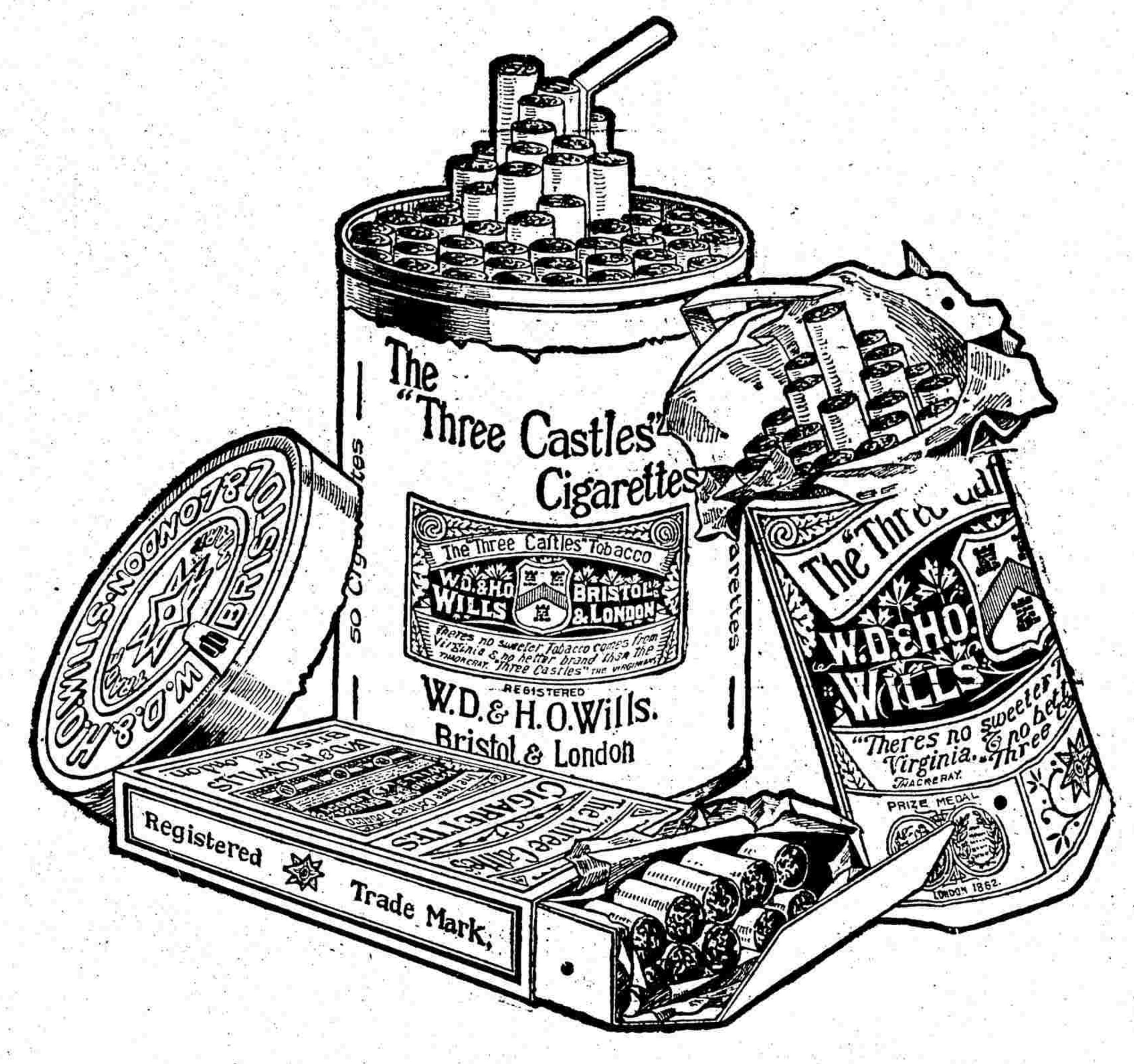

英美烟公司

上海華孚商業銀行廣告

本行遵照定章純保商業性質專營定期活期抵押存放各款利息格外克己兼營各埠匯兌押匯以及銀行各種業務如蒙各界惠顧無不竭誠歡迎 行址甯波路九號電話二千五百零二號 經理洪念祖啓

本館告白刊例

長行三行起碼第一日每行大洋四角第二日至第七日每行大洋二角五分第八日以後每行大洋二角新聞中縫加半封面加倍兩行起碼短行五十字起碼第一日每字大洋五厘第二日至第七日每字大洋四厘

本埠商情

外國匯兌

三月念二日各國匯票行情如左

大條銀 倫敦電報四十四辨士半
(上海規銀一兩匯率價數)
英國現匯四先令五辨士半
英國電匯四先令五辨士六二五
買進四個月四先令五辨士八七五
銀行四個月四先令七辨士半
定貨四個月四先令七辨士六二五
定貨六個月四先令八辨士
(上海規銀一百兩匯至巴黎)
法國電匯六百〇九佛郎
四個月電匯六百三十七佛郎
(上海規銀一百兩匯至紐約)
美國金元現匯一百〇六元二五
四個月電期一百十元
(上海規銀一百兩匯至和蘭)
和蘭電匯二百三十四個
(上海規銀一百兩匯至印度)
印度電匯三百十羅比
(香港幣一個合上海規銀)
香港電匯七錢〇二五
(日本一元合上海規銀)
日本電匯四十八兩六錢二分半
(新加坡幣百元合上海規銀)
加坡現匯九十二兩八錢七分半

金市

三月念二日收盤行情如左

現貨標金 (每條)二百七十七兩
足赤條金 二百八十二兩
沙金合赤 二百八十三兩
銀樓大同行
足赤飾金 (每兩)四十二元
又收進飾金 (每兩)三十八元
銀樓首飾銀 (每兩)一元六角半
永豐餘昌赤飾金 (每兩)四十一元
又收進首飾舊金 (每兩)四十元
寶華上足赤飾金 (每兩)四十二元
又 收進首飾金 (每兩)四十元
又 首飾紋銀 (每兩)一元八角

銀市

三月念二日金融行情如左

英洋 開盤七錢二分六厘二毫半
收盤七錢二分六厘三毫七五
銀拆 開盤二分 收盤三分
轉帳二分 掛牌二分
三月份標金售開市價
開盤每條 二百三十六兩五錢
收盤每條 二百三十九兩七錢

錢市

三月念二日北市銀洋銅元小洋銀拆市錢收盤行情如左

新洋 七錢二分六厘三毫七五
英洋 七錢二分六厘三毫七五
蘇帖 七錢二分六厘三毫七五
銀拆 三分
小洋 六錢四分四厘五毫
銅元 一百八十千〇八百文
錢市 一百五十千文
衣牌 一千三百十文
錢找 一千二百文
八開 一百十六文
小洋貼水 每角十五文

證券

昨日證券交易所報告

四年六厘公債售出 大票七十元 小票六十八元
三年六厘公債售出 大票六十六元 小票六十四元
八厘內國公債已付息七十九元
招商局輪產股(售出)一百六十兩
交通銀行匯平(售出)三十三兩
通商銀行 (購入)四十兩
漢冶萍局 已付息二十一元半
滬寧路券除七期售出十九元
蘇路股券除十期售出十八元
浙江興業銀行已繳四期購入九五折

股票

昨由股票交通公司報告各種股票行情如左

藍格志股(每股)十四兩七錢半
啟老佛股 十六兩
英植華股 八兩
派亨股 一兩二錢半
色麥加股 八錢

粮食

昨日滬南米市茲將開出各價如左

高機北粳白米 八元三角次七元九
高機北粳通元 八元四角次七元九
高北粳陳客秈 七元五角次七元二
高北粳新客秈 七元五角次七元二
高機南粳白米 八元一角次七元八
高南粳新洋秈 七元五角次至七元
高南粳新蘆秈 七元四角次至七元
高機南粳白鶯 八元次七元七角
高常河下白米 八元次七元八角
高常河下白元 八元一角次七元八
高蘇同河白米 七元七角次七元四
高蘇同河洋秈 七元四角次至七元
高蘇同河蘆秈 七元三角次至七元
高珠角河白米 七元六角次七元三
高珠角河洋秈 七元三角次至七元
高珠角河蘆秈 七元三角次至七元

油荳餅

昨日滬南油豆餅市同行交易衆盛堂開出行情如左

船牛豆油 (每担)十三兩八錢
夾艙豆油 十二兩九錢
船牛籽油 十七兩九錢
輕皮生油 十二兩七錢
青中餅 (每片)一兩九錢八分六
永昌源餅 一兩〇八分七五
本廠邊餅 一兩〇八分

火柴

昨日華廠銷開各牌火柴行情如左

漁樵黑頭火(每箱)十九兩五錢
渭水河黑頭 十九兩五錢
地球黑頭火 二十二兩五錢
封王黑頭火 二十二兩五錢
十字黑頭火 二十三兩五錢
三牌牌火柴 十六兩五錢
榮昌紅頭火 十七兩二錢半
榮昌副紅頭 十六兩

苧麻

昨日滬南餘開各碼白蔴行情如左

頭號春絲白蔴(每担)十七兩
二號春絲白蔴 十六兩
三號春絲白蔴 十五兩
春絲統票白蔴 十五兩
頭號月絲白蔴 十六兩六錢
二號月絲白蔴 十五兩六錢
三號月絲白蔴 十四兩八錢
月絲統票白蔴 十四兩八錢
頭號寒絲白蔴 十六兩四錢
二號寒絲白蔴 十五兩四錢
三號寒絲白蔴 十四兩四錢
寒絲統票白蔴 十四兩四錢

煤油

昨日本埠各種煤油大盤行情如左

美孚老牌 (每箱)五元四角五分
老虎牌油 五元三角五分
鷹牌散倉 三元九角
鷹牌雙鷹 五元〇五分
老魚牌油 五元四角五分
僧帽雙鷹 五元〇五分
僧帽散倉 三元九角
十字牌油 四元八角四分
十字散倉 三元六角九分

麵粉

昨日本埠華廠自製各牌麵粉行情如左

綠犀牛粉(每袋)二兩一錢五分
紅犀牛粉 一兩九錢
(以上大有粉廠扣用)
綠雙馬粉 二兩一錢五分
紅雙馬粉 二兩一錢
(以上申大粉廠淨價)
綠兵船粉 二兩一錢五分
紅兵船粉 一兩八錢七分半
(以上茂興無錫粉廠)
綠砲車粉 二兩一錢五分
紅砲車粉 一兩九錢
(以上長豐粉廠市盤)
綠旭日粉 二兩一錢五分
紅旭日粉 一兩九錢
(以上通州復興廠盤)
綠山鹿粉 二兩一錢二分半
紅山鹿粉 一兩九錢
(以上元豐粉廠淨盤)
綠飛艇粉 二兩一錢九分
紅飛艇粉 一兩八錢七分半
(以上戀戊和廠扣用)
綠鷹球粉 二兩一錢五分
紅鷹球粉 一兩九錢
(以上泰隆無錫廠價)
綠天字粉 二兩一錢五分
紅天字粉 一兩九錢二分半
(以上立大粉廠扣用)
綠和合粉 二兩一錢二分半
紅和合粉 一兩九錢二分半
(以上大豐華廠淨扣)
綠老虎粉 二兩一錢二分半
紅老虎粉 一兩九錢
(以上信昌粉廠淨盤)
綠日月粉 二兩一錢二分半
紅日月粉 一兩九錢
(以上中興粉廠大盤)
綠寶星粉 二兩一錢五分
紅寶星粉 一兩九錢七分半
(以上福新粉廠大盤)

麩皮

昨由滬南岐秀堂開出各廠麩皮行情如左

阜豐麩皮(每担)一兩七錢
華豐麩皮 一兩六錢
長豐麩皮 一兩五錢七分半
元豐麩皮 一兩五錢七分半
華興麩皮 一兩六錢二分半
茂興麩皮 一兩六錢二分半
福興麩皮 一兩六錢
立大麩皮 一兩五錢半
茂和麩皮 一兩五錢半
裕豐麩皮 一兩七錢二分半
裕亨麩皮 一兩七錢二分半

西蔴

昨日本埠蘭洲產出各種西蔴於裕通公司報告同行交易市價如左

超等淨條 (每担)四十五兩
頭等淨條 四十三兩
二等淨條 四十兩
三等淨條 三十八兩

漆市

昨日本埠徽嚴產出各種生漆現市價如左

承興大河漆 (每担)九十六兩
正興大河漆 九十二兩
承興陡河漆 九十六兩
敘興思南漆 一百〇四兩
德興思南漆 一百〇二兩
敘興小桶原封思南 一百念六兩
德興小桶原封思南 一百念四兩
高龍罾漆 (洋價)一百元
高紫晒漆 九十元
次紫晒漆 八十元
徽州生漆 一百六十八元
嚴州生漆 一百四十四元
思南生漆 九十六元
四等淨條 三十七兩
永字淨條 四十五兩
生字青條 四十三兩
瑞字青條 四十一兩

機器紙

昨日祖章造紙廠本埠開出三月份各種紙價如左

十五刀頂字連史(每件)八兩四錢
十五刀元字連史 八兩二錢
十五刀頭字連史 七兩八錢
十五刀正字連史 七兩二錢半
十五刀祥字連史 六兩八錢半
十五刀特字連史 六兩九錢半
十五刀餘字連史 六兩七錢
十五刀雙鑼連史 七兩八錢
十五刀雙鑼裝連史 七兩五錢
十二刀美字貢連 八兩九錢
六五和字毛邊 七兩
六五刀潤字毛邊 六兩一錢
六五刀興字毛邊 未開
十二刀加長白關 未開

三品紗

昨日本埠後到東洋大阪來電報告六個月期三品紗行情如左

(本埠日商後上午來電合洋)
西三月份每包三百八十八元五角
西四月份 三百九十七元一角
西五月份 四百元〇〇五角
西六月份 四百〇一元九角
西七月份 四百〇三元六角
西八月份 四百〇四元五角

中國棉紗

昨由客幫交易之各牌紗價如左

十六支紅團龍紗一百六十八兩
十六支紅龍 一百六十七兩
十六支雲龍 一百六十七兩
十六支雙象 一百七十兩
十六支雙虎 一百六十九兩
十六支䑕虎 一百七十三兩
十六支日光 一百六十九兩
十六支日月 一百六十六兩半
十六支水月 一百七十三兩
十六支月季 一百六十七兩
十六支飛馬 一百七十兩
十六支牧羊 一百六十八兩
十六支三星 一百六十七兩
十六支雲鶴 一百六十八兩
十六支丹鳳 一百六十八兩半
十六支天官 一百六十七兩
十六支鐵毛 一百六十六兩半
十六支文明 一百六十七兩半
十六支人鐘 一百七十一兩
十六支寶塔 一百七十四兩
十六支寶鼎 一百七十三兩

日本紗

昨日紗號售開各牌紗盤如左

二十支財神(每包)一百八十一兩半
十六支藍鳳 一百七十五兩
十六支藍魚 無市
十六支三馬 一百七十四兩
十六支立馬 一百七十五兩

棉花

昨日本埠各路白花衣及籽花兩價如左

通州白花衣(每擔)四十九兩
太倉白花衣 四十五兩
火機花白衣 無市
四牌子花衣 無市
上海白花衣 四十三兩
餘姚白花衣 無市
南路產籽花 二十二元八角
北路產籽花 二十三元二角

進口輪船

三月念二日(初十)禮拜五
新北京 由甯波 太古
新甯紹 由甯波 甯紹
新濟 由福州 招商
鳳陽丸 由長江 日清

出口輪船

三月念三日(十一)禮拜六
武昌 開往長江 太古
永利 開往定海石浦海門 越東
寶華 開往穿山定海 平安
鳳陽丸 開往長江 日清
筑後丸 午前八時開往日本 郵船
大順 開往通州揚州 大達
江天 開往甯波 招商
長和 開往寧海 裕崇
長安 開往長江 鴻安
新濟 開往福州 招商
聯順 開往大連天津 招商
大昇 開往崇海 大達
飛鯨 開往烟台營口 招商

三月念四日(十二)禮拜日
江永 開往長江 招商

三月念五日(十三)禮拜一
洞庭 開往長江 太古
盛京 開往威海烟台天津 太古
亞弗利加 開往日本美洲 大阪
大吉丸 開往長江 日清
大甯 開往崇海 大達
大德 開往通州揚州 大達
江華 開往長江 招商
新北京 開往甯波 太古
新甯紹 開往甯波 甯紹
怡生 開往烟台天津 怡和

三月念六日(十四)禮拜二
重慶 開往長江 太古
桂林 開往安東 大阪
榊丸 午前十時開往直行大連 南滿
岳陽丸 開往長江 日清
海門 開往崇海 聚豐
隆和 開往長江 怡和
保平 開往牛莊 太古
大濟 開往通州揚州 大達
寶華 開往台州 平安
鎮昌 開往台州 鎮昌

三月念七日(十五)禮拜三
鄱陽 開往長江 太古
襄陽丸 開往長江 日清

三月念八日(十六)禮拜四
山東 開往廈門香港廣東 太古
大貞丸 開往長江 日清

三月念九日(十七)禮拜五
大福丸 開往長江 日清
神戶丸 正午開往青島大連 南滿
[illegible] 開往長江 太古
順天 開往威海烟台天津 太古

三月三十日(十八)禮拜六
溫州 開往汕頭香港 太古
安慶 開往長江 太古

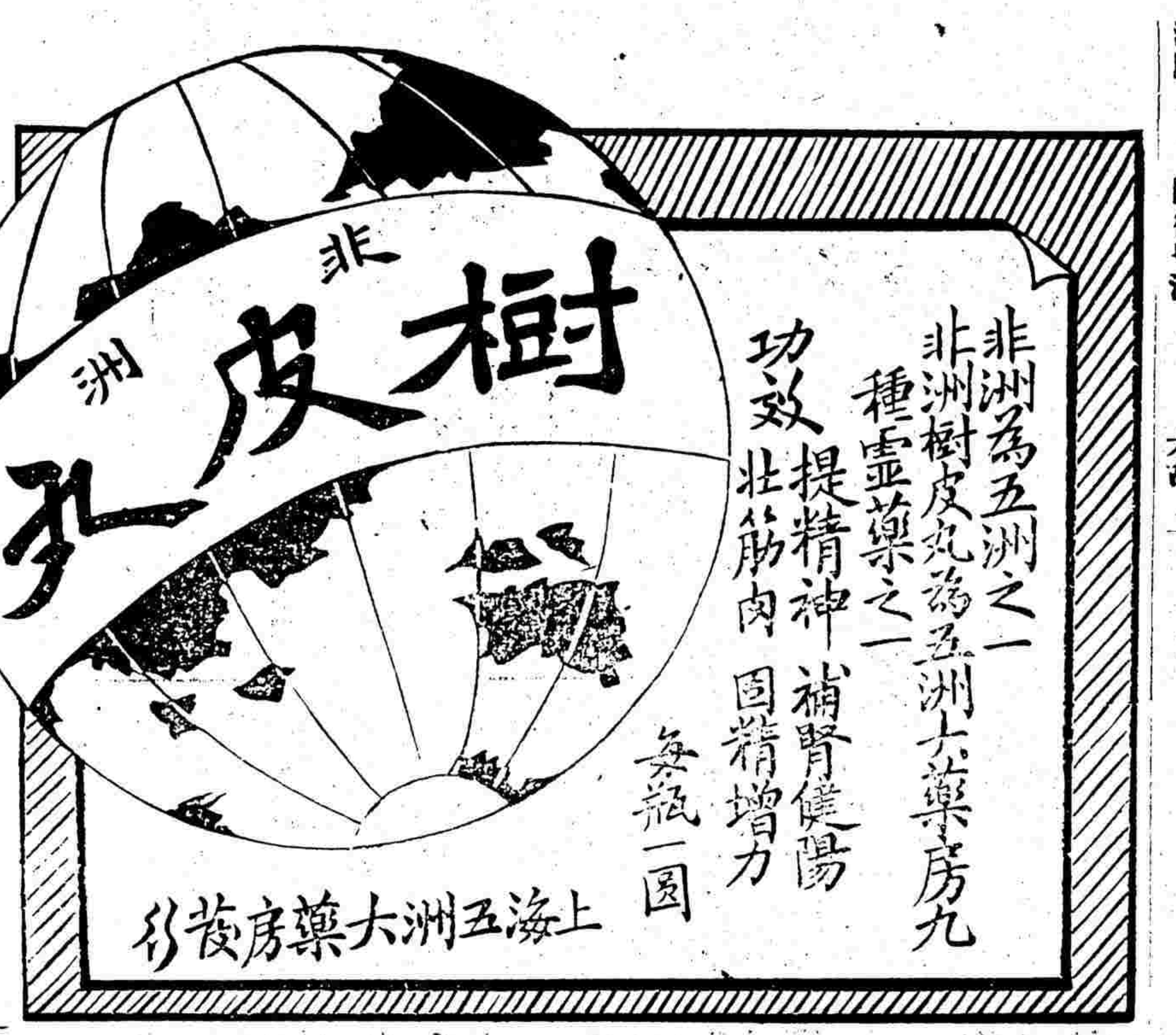

永豐餘金號

本號開設在望平街北大馬路口 [illegible]

遺失莊票

今在途遺失許君介怡大莊票一紙第六八號百六十計規元二百兩已向莊號聲明作廢請各莊務切勿收用特此登報佈告 胡宏猷啓

本館出售 滑稽小說 不可說 定價三角

日本郵船會社

啓者本公司熊野丸輪船准於陽曆三月念一日卽禮拜四上午五時開又筑後丸[illegible]三月念三日卽禮拜六上午五點鐘開均往長崎門司神戶橫濱等埠客貨收至前一日客票售至當日起程前倘有各寶號如欲裝運貨物者務祈早日接洽為荷
日本郵船株式會社啓

滬寧鐵路行車時刻表

由上海至南京各站時刻表

上海開：上午七點五十五分(特別快車)；九點十分(快車)；九點四十分(三四等慢車)；下午十二點四十五分(快車)；三點二十五分(滬錫客車)；四點五十五分(滬常快客車)；夜十一點(夜快車)

南翔開：上午九點四十一分(快車)；十點十六分(三四等慢車)；下午四點零一分(滬錫客車)；五點二十五分(滬常快客車)

崑山開：上午十點二十七分(快車)；十一點十五分(三四等慢車)；下午二點零二分(快車)；四點五十九分(滬錫客車)；六點十七分(滬常快客車)

蘇州開：上午九點四十一分(特別快車)；十一點二十二分(快車)；下午十二點二十二分(三四等慢車)；二點五十五分(快車)；六點五十五分(滬錫客車)；七點五十五分(滬常快客車)；上午一點零八分(夜快車)

無錫開：上午六點五十分(常寶客車)；十一點三十一分(特別快車)；下午十二點二十一分(快車)；一點四十一分(三四等慢車)；三點五十四分(快車)；八點二十分(滬常快客車)；上午二點二十分(夜快車)

常州開：[illegible]

丹陽開：[illegible]

鎮江開：[illegible]

到南京：[illegible]

由南京至上海各站時刻表

南京開：上午七點二十分(快車)；八點零五分(三四等慢車)；十一點四十五分(快車)；下午二點十分(特別快車)；三點十五分(寶常客車)；夜十一點(夜快車)

鎮江開：上午九點十分(快車)；十點三十一分(三四等慢車)；下午一點三十分(快車)；四點零六分(特別快車)；六點十六分(寶常客車)；上午一點(夜快車)

丹陽開：[illegible]

常州開：[illegible]

無錫開：[illegible]

蘇州開：[illegible]

崑山開：[illegible]

南翔開：[illegible]

到上海：[illegible]

滬杭鐵路開車時刻表

由上海開至閘口

上海開、莘莊開、松江開、楓涇開、嘉興開、硤石開、杭州開、閘口：[illegible]

由閘口開至上海

閘口開、杭州開、硤石開、嘉興開、楓涇開、松江開、莘莊開、到上海：[illegible]

內外要聞一

（接第一張第三版）

又順天時報云頃得秘密消息謂奉軍行將南下進駐江蘇安徽境世人均以爲此等行動不過假道赴贛應援而已殊不知此僅爲表面上之口頭禪而其眞意所在將久駐甯皖兩省境內一方監視李督之行動一方警備長危險之安武軍於萬一蓋安武軍之內部爲民黨及李督軍一派所誘惑者甚非少數若長江下流一旦有意外之事勃發則其向背殊爲可慮故由現在之實狀而推奉軍此次南下以備此險象者誠可謂爲不得已之行動也又南京上海兩方面之現狀依然雲霧滿天各種陰謀彌蔓愈烈視北京政局之變化如何或竟突然爆發亦未可知然則奉軍南下雖日日聲言援贛援鄂然長江下游形勢未告着落以前恐將屯駐甯皖兩省而不移動耳云云

◎南京疫訊譯聞

字林報三月二十日南京通訊云記者於星期一晚所發之電似被延擱此不僅記者所發之電爲然卽致上海其他各報及醫學會之電亦莫不如此故星期二日之上海各報均無南京發生疫癘之新聞蓋以此也按當西醫察覺之先**甯垣人民以擬似之疫症而死者已不乏人事隔一星期方始得悉**蓋因當時之衛生科長彭某不將類似疫症報告西醫從事檢驗並其意頗欲加以隱匿置諸不問也因是病斃**諸人**雖由今日觀之**諒係染肺炎疫致此**而當時各西醫均不及知及經覺察卽會同各領事協力進行彭科長受此壓迫遂致免職卽以前衛生科長兼警察廳長王桂林署理此職王氏人頗機敏思想進步任職之後立卽從事防疫顧以掣肘橫生不能放手行事而此種傳染病其危險實甚苟非以正當之方法從速撲滅則影響所及不僅南京無數人民並受其害卽四鄉各邑亦將不免波及也此間所有醫藥人員爲富有經驗之教會醫生馬林市醫施密斯及南京大學醫院監督施隆醫員胡哲生柏金斯與保姆學校監督專醫生方言學校校醫白納米史帶文生等會同有名中醫及俘虜收容所醫生協力防疫而不能得全權以行事此誠大爲可惜者也**甯垣發生疫癘有一特異之點則散見於全城各區**是也距北門橋不遠有疫症數起其一則在山間與西學校相去甚近適該校業已停課誠爲大幸南門亦有數起而據最近報告則下關復有患疫者一人此外**又有一可異之點**則疫勢蔓延頗緩疎疎落落散見各處或相連屬或不相連屬其死於學校附近者**爲西醫所得而檢驗之第一人亦卽確實證明爲患疫之第一人也**此人倒地後當道任其僵臥地上歷數句鐘之久始舁入中國醫院**此人來自蚌埠該處新近曾發現肺炎疫**讀者當猶能憶之也各西醫及寓甯外僑今皆竭力預防積極進行凡由外人管理之房屋場地均嚴爲檢查鎖閉門戶派人看守非戴面具不准出門昨日鼓樓醫院製面具千個盡數售罄今日向午已售去八百院中看護婦及方言學校諸女士今皆從事於此郵局中人及信差均已戴用面具並聞已預備分給各街警惟此說尙未實行現已組織聯合會供給物品庖人外出均戴面具三三兩兩由西人率領街中所見面具日益增加各學校幾全體停課高等師範學校學生得通告後兩句鐘內卽束裝就道至距校四英里之地乘車離甯以故昨日火車中異常擁擠今日或亦如是各學校及他機關華人之因而驚惶固無待論惟就大槪而言一般普通人民對之殊形冷淡此則不無可異耳我人於通衢大道之中除見若干人戴有防疫面具外竟不知城中已發現危險之傳染病顧公衆心理雖甚冷淡而其對於某日死人若干某日死人幾何之謠言則又信之不疑此尤我人所引以爲怪者也據外間傳述死者當**已不下百餘人而實則以類似疫症致死者不過十五六人而已**

又函云今日僅發現疫症一起昨晚下關死一人疑係染疫所致**合前共計十六人**惟城中各處與病人接觸者雖衆而疫勢蔓延頗緩此實一佳現象也

又二十一日南京電今日南門又有疫症一起合前計之其業經**徵實者已有十八人**史丹華醫士已證明檢驗所得確係瘟疫惟蔓延頗緩且幸氣候甚佳

大陸報二十一日南京電甯垣疫症已由史丹萊醫士於城外外人所居之下關證實昨日死者一人今日又有五人正在調查中甯垣附近之小村落中死者亦甚衆官場頗爲活動已諭令各茶肆閉歇並設立醫院

◎組閣問題與國務例會

近日組閣問題頗迭經元首及徐東海氏向合肥勸駕閣合肥嘗語人云若不負責任之內閣則人人可爲正不必強某出山若內閣須負責任則從前有可爲之時坐令蹉跎以至於今殆無可爲某亦不願再出此可想見其所持之態度前晚東海入府亦僅報告合肥不允組閣情形對於政局並未發表意見元首雖曾詢及組閣人材東海對語仍極含糊若不欲以局外之人干豫局中之事並不願以已所不能任受者硬舉他人使入旋渦故前夕會談仍是毫無結果

又一消息前夜徐東海入府係報告段芝泉不肯組閣之意並謂芝泉曾言錢代總理征南政策頗爲得手卽命錢實任較爲便利總統復談及楊杏城與田文烈徐謂彼等皆宜言此時不願組閣但不妨再勸云云又聞馮總統將奉天張作霖再勸合肥出山之電及倪嗣冲請乘勝前進攻取長沙兩電均封交段氏但總統曾語人云余之希冀段芝泉出組內閣決非因張奉督強求之結果蓋思段若不復職決無救濟時局之道此次決與張奉督無關勿論張奉督要求否余除親勸段氏外更轉託徐菊人勸誘段氏出山今後爲慫芝泉重任總揆卽屢苦余勸駕余亦不辭云

更有一最可注意之事則前次所擬組閣人物之楊杏城右業自滬抵津此來搭乘海船不由津浦鐵路是否遂亢上台尙未能探悉云

十九日星期二爲國務例會之期錢代總理上午十時首先到院各部總長除江司法曹交通請假未到外餘均於上午十一時左右到齊照常開議首由陸子欣總長報告林公使此次來華其親熱態度毫無疑易之處是日除預定之議案而外並無臨時動議之件茲將提議案件略誌於后(一)派艦赴海參威擬電商傀懷文總司令先派得力巡洋艦兩艘赴海埠協防(二)續議中東鐵路問題仍無結果(三)李閩督電請添編軍隊餉准撥給二十萬元(四)張檢閱使擬截留贛省專款未得結果其餘尙有數案及任命林蔚章爲法制局參事案一件通過後卽行散議遂由王叔魯田煥亭赴公府晉見總統報告一切

◎克岳後之北京

▲岳戰之詳情

岳州克復情形海軍部於十八十九兩日接得武昌杜司令兩次來電(一)杜司令篠電(銜略)頃據楚觀電稱我艦隊與國軍抵岳時見城門大開國軍長驅而入甫一時有奇砲聲隆隆國軍退出旋見兩岸砲彈均向我艦射擊卽令各艦開砲還擊直至天昏停攻國軍現退駐城陵磯上搭下我艦泊在塔邊等語謹聞錫珪叩篠(二)杜司令巧電(銜略)頃據楚觀電稱岳州已完全克復國軍大半入城我艦已進泊該處江面等處謹以稟聞錫珪叩巧

又據某機關消息前兩日海軍部迭接杜司令來電謂官軍抵岳時城內尙駐敵軍兩營未及退出官軍入城過急致生衝突維時敵軍勢同困獸兇勇異常官軍藉艦隊掩護之力得從容退回城陵磯是役艦隊中僅犀艦受傷保身台及艦首尾共被擊百餘處然仍發砲十三出貞艦發三十二出餘艦各發數出船兵受傷者五人經醫生診驗均無性命之虞入夜官軍又來二旅於是岳州城下有三師之衆三面圍城遂於十八日下午仍將岳州克復矣又據漢口電稱北軍於篠日下午四時進岳州城六時爲臨湘敗退之桂軍入城攻擊南北復又擊戰甚烈次日桂軍敗退北軍乃再入城

東方通信社云據岳州歸客談云南軍一般計畫其左翼由臨湘至雲溪爲趙恆惕所部湖南第一師右翼在通城方面爲劉建藩所部湖南獨立混成旅及馬濟所率廣東軍與韋榮昌所率廣西軍至中央武岳鐵路一帶爲陸裕光所部廣西軍與沈鴻英部下廣東軍在臨湘拒守兵力總計約八萬此次之敗因由左翼湖南軍先被攻破其次廣東軍在羊樓司方面亦被攻破又因廣東湖南軍內部衝突遂致釀成全局大敗總司令程潛雖親到戰線指揮亦終不能挽回大勢乃於十四十五兩日陸續向湘陰方面撤退程總司令不得已亦於十五日拋棄岳州退守湘陰云

亞東通信社云此次岳州南軍迎戰頗爲劇烈惟以前敵官軍異常勇猛而南軍又值屢敗之際軍力實屬不支當攻下岳州時官軍所擒獲南軍之俘虜爲數甚多僅拘於蕭安國旅長營中一處者現已在百餘人之譜岳州克復後湘桂敗退之各路軍隊盡數麕集長沙附近兼之國軍已將進攻省垣因之長沙城內外秩序大亂聞駐長領事團已與林修梅之代表某旅長約定所有南軍中之潰兵一律不得進城以免加害中外之商民云

▲元首之宣言

在岳州未克復之前大總統曾有攻下岳州後南北言和之主張而張勳臣總司令亦有取得岳州停止南攻之宣言惟據政界確實極峯自接克復岳州捷電曾向某巨公表示解決時局之政見略謂余(總統自稱)向宣言攻下岳州後再謀南北和局但以今日之情形而言南北重謀和局仍無機會蓋岳州雖下敵軍之意見仍極激烈況廣西軍隊亦必不能退出湘境若由政府提出議和條件敵軍斷難遵服且前敵各統兵長官臭不急欲將長沙攻下以雪傅良佐王汝賢之前羞按種種困難問題非克復長沙恐無講和之機會余現在對於攻討長沙與中途謀和絕無成見仍須取決於曹仲珊張子志張勳臣三總司令以及各省軍民長官余日下所最希望者只有段合肥早日出山組閣不致貽人口實願則足矣云云又聞大總統對於官軍克復岳州欣悅逾常特於十八日晚間以明碼一等官電通電各省詳告攻克岳州之情形云

▲四十萬之犒賞

十八日公府舉行例會陸參謀總長師處長陸次長集議討論克復岳州後之前敵軍事計畫正會議間適得張總司令(敬堯)電稱敵軍退出岳州時遺下大砲三十三尊馬步槍一千餘支軍火無數等語遂卽由師處長擕呈元首當奉面諭先行去電慰勞前敵諸將士並追加犒賞金十萬元(連前三十萬共四十萬)卽日匯赴前敵交張總司令接收分別支配一面由府秘書廳擬就獎勵曹張兩司令命令稿一件日內可見明令並聞尙有撫卹岳民之命令一道同時發表云

▲進攻長沙之計畫

大總統以岳州旣經官軍完全克復是否乘勝進攻長沙實屬當下最要之問題特分電各省軍民長官徵詢意見並限卽日答覆以憑決定最後之辦法

又聞岳州克後前敵將士大都主張進攻長沙謂桂軍在長沙者僅馬濟之六營餘均開赴廣東與龍軍鏖戰長沙僅湘軍及遊擊隊駐守勢甚單薄乘勝進攻一鼓可下第二路軍隊已定一星期內向長沙開始總攻擊駐袁州之安武軍則自萍鄉方面進攻又南昌張宗昌電謂所部個日當可集中銅鼓俟馳抵該處稍事佈置卽於二十五六日進向瀏陽開始攻擊云

參陸辦公處於十七晚電致南昌張檢閱使略謂鄂境國軍迭獲勝利曾總司令佈置妥協後務望轉飭施(從濱)張(宗昌)李(傳業)三司令相度情勢實行總攻擊則長沙指顧可下西南底定之期不遠矣等語

新聞編譯社消息聞某要人云政府預定之計畫必攻克長沙而後可以開始妥協故已電令攻岳之師由正面直追而第二路則由江西往攻湘東前敵日一接臨湘攻克之報卽知岳州決可回復今後惟當注意湘陰之戰訊如湘陰得手則長沙卽可收回至長沙回復以後則張敬堯督湘業已內定彼時孟恩遠與陳光遠所有處分一槪撤銷曹張仍回原省云云

◎林公使晉見元首紀聞

駐京日本公使林權助男爵於十九日下午二時晉見大總統大總統在春耦齋延見林公使與大總統茗談甚久林公使首先代陳日本天皇希望中日兩國互相維持東亞之秩序勿被敵人(指俄亂黨及德奧俘虜而言)進窺中日兩國之國境又詳述日政府派兵防禦敵人之眞相與日皇希望我國早息內亂以憑全力對付敵人之誠意聞總統卽向林公使表示感謝日皇之忱嗣復將北洋軍隊克復岳州以及應付內亂方針與南北統一平息亂事預計之日期一一詳告於林公使更謂鄙人(元首自稱)早已抱定對外方針決不稍變之宗旨東北防範敵人刻已責成吉黑兩省督軍派兵西北沿境責成新甘兩省督軍擔任至參戰問題既定以四萬人而日下正在籌備募兵集款之際惟一定日期尙不敢預定至奉天扣留軍械現已疏通略有端倪萬無意外之變並請告公使轉達日本天皇藉慰厪念云云並聞代總統繙譯談話者爲外交部禮儀科僉事祝惺元代林公使繙譯談話者爲日使館二等書記官船津辰一郎總統待遇林公使倍極優渥云

◎張懷芝抵贛後之近訊

曹錕因羊樓峒一帶南軍新由長沙調來援軍一旅長沙必極空虛若贛路軍隊乘機襲擊則敵軍當益難支特電催第二路張檢閱使趕由江西進攻長沙以蹈其虛而促其敗**張使比卽覆電謂已如約三路攻湘**(一)以山東一師第一旅爲本隊當作後援軍(二)以甯軍第六混成旅任左翼出萍鄉進攻湘南之澧陵(三)以贛軍十二師之第二十三旅任右翼順修水進攻湘北之平岳正面

第二路司令部於本月八日致曹錕電謂施部(施從濱)第二旅由萬載黃牙出宜春攻南軍之右路皖軍李傳業所部由株州鐵路攻南軍正面**已展長火線四十餘里桂軍陸裕光所部僅交綏卽行退却**刻正佈置後隊對日實施總攻擊務希攻岳各軍火速進行俾長岳一舉而下云云

第二總司令張子志因岳州戰事得手特致電湖北曹宣撫王督軍謂已率同各路援軍向萍鄉進兵於十二日開始攻擊云云

又十一日致電政府略稱**本路軍隊現正向贛邊陸續前進一俟布置妥協懷芝卽赴樟樹鎭督師前進云云**

第二路總司令所屬**飛機四架已有兩架由潯運省現置於牛行車站傍**聞運來時原係拆散零星小件用大木箱裝置到站後比由機匠逐件安置完善記者特往參觀見飛機置於車傍篷後**一係元字第一號一係盈字第二號**身長五尺許以鐵排成內藏機器尾有乘風機如蜻蜓翅形上有藍色畨布篷寬約一丈二尺許長與機身相等下亦有藍色畨布篷長寬與上篷相等再下幷有梗木造成之鳥翼形裝於兩傍動時則作鳥飛狀**十五日已飛行一次**此機係屬第三隊**尙有第四隊現置九江陳公祠**大約兩三日可以到省**第二隊隊長章斌抵省後**

時評一

無效

（衡平）

或謂余曰子勸各方適可而止用意未嘗不善惜擁兵者對於書生議論不甚重視耳曰今之擁兵者各有其利害關係其爲己謀也必甚周至不肯容納局外人之忠告此固灼然易見者也吾人勸彼等各自罷手固爲無效若以煽動的論調促彼輩以速起亦必無效蓋代爲謀者終不若自爲謀之萬全也書生議論同一無效究以代達民隱者爲彼善於此耳

防俄

（悲觀）

政府通電各省謂宜嚴防俄國過激派其意甚是

特吾以爲俄人之在吾國實不如德僑之衆且俄人若有何等舉動亦必與德人有關尙望政府於此之外對於德僑之處置急起而行也

比即渡河進城•往張使行轅報到•幷請指示駐紮地點•張使以飛機身重•不便搬運•仍令留於牛行•幷令該隊兵士六十名•駐紮保護•至隊長飛行員暨機匠等•則飭令石副官會同縣差•覓屋居住•當經覓得省城隍廟後進地藏殿左側大廳暫駐•章隊長暨兩飛行員•率同機匠三名•護兵八名•已遷入該處居住矣•

◎京聞彙要

▲七年公債案之進行 七年公債案•經京師總商會以舞弊營私•向平政院控告•聞平政院自受理該案•即批令七年公債之發行先行停止•夏院長晉見總統時•亦曾以受理之後•先停發行•向總統言之•俟財政部答辯書到院•即就舞弊營私著手查辦•夏院長對於此案頗有認眞辦理之意•此案答辯期限以十九日屆滿•聞財部預商中國銀行•密延某律師•草成答辯書•已提出平政院•其大旨分爲三層•第一七年公債專爲撥還中交兩行墊款•故額面僅用千元萬元兩種•無須製成五元十元等零票•藉省印費•第二歷年公債•則例本不一律•故此次亦無須拘守成例•第三章程上並未聲明現金或鈔票•實在確以現金抵算•此種說法是否合理•平政院自能秉公審斷•惟有一說•頗可注意•則謂當局正在用釜底抽薪之策•設法向原告疏通•以期根本打消云•

▲北通州發現疫症 十九日據外國教士通報•北通州發生鼠疫•內務部得報•當時通知交通部•將通州車自十九日起暫行停止•一面由防疫委員會派委員醫士五人•專車赴通•從嚴檢查•已檢得一名•類似鼠疫者•現正施行消毒•又一消息•通縣(即北通州)所轄楊閘地方•有京通馬路第七段段工董保全者•文安人•於十六日午後一時•忽然染病•十七日午前•送往通縣醫院•八時入院•十時即死•經醫院檢驗•確係鼠疫•急報告於內務部防疫會•一面請交通部停止京通火車•一面由防疫會派醫官陳祀邦•於十九日專車前往楊閘•設法防禦•此事發現距京不遠•政府非常注意云•

▲商人和平運動之進行 (京師總商會覆漢滬商會函) 漢口總商會暨並轉上海總商會公鑒•頃電敬悉•愛國憂時•仁言利溥•莊誦再四•欽佩莫名•頻年以來•禍亂相尋•邇者內憂外患•險象環生•當臥薪嘗膽之時•爲煮豆燃萁之舉•國勢岌岌•覆巢堪虞•固不僅民商交困已也•貴兩會本悲天憫人之懷•爲息事甯人之計•倡議調和•解除紛爭•旣深景仰•尤表贊同•至開會地點•剋經全國商會聯合會各省評議員全體議決•第三次大會•四月八日開在天津•藉以調和時局•已於元日電達全國•同時發起•不謀而合•足徵心理之同•然觀念之統一•屆時希貴兩會代表早日蒞會•崇論宏議•裨益大局•敝會當追隨高明之後•藉聆名敎也•雲天在望•無任馳系•祇請籌安•京師總商會啓•三月十七日•(直隸商會聯合會覆全國商會聯合會函) 敬覆者•頃准大會公函•擬於本年四月八日在津舉行全國大會•藉以調和時局•足徵挽刦拯溺•紉佩良深•會場地點•自應由敝會事務所妥爲籌備•應請貴會迅即派員來津佈置一切•可也•相應函覆•貴會敬希查照爲荷•專肅敬頌籌祺•卞蔭昌•冉凌雲•

▲湯濟武留別演說 湯濟武先生將有日本之行•近以行期已近•特由津來京•向在都之親朋辭別•幷於某日在進步黨本部開留別黨員大會•到會者甚多•湯自有極長之演說•歷時略二句鐘•淋漓痛快•藉當臨別贈言•十九日晨八時半•即乘快車返津•幷聞定於一星期內由津首途•取道朝鮮赴日•(其演詞業見本日代論欄內)

◎齊魯間之匪患

新泰失守後•第五師二十團三營營長徐克俊•奉令馳赴新泰•相機進勦•已帶全部軍隊•及大砲兩尊•機關槍三架•於十七夜十二時•自辛莊乘專車南下•當局以泰安毗連新泰•爲富饒形勝之區•勢須多派軍隊前往•免致土匪乘機窺伺•以遏其西竄之路•以便聚而殲旃•復派新編補充第一團第一營•全營開往泰安•以資預防云•

滕嶧間巨匪史殿臣•定武軍之連長也•該軍去歲變叛•史遂率其部下約百餘人•摽掠於兗徐之間•及毛思忠投誠•其黨夥之不受招撫者•胥爲史匪所糾合•故其凶燄驟熾•約計該股不下二千餘人•新式快搶最多•並聞有機關槍數架•隊伍編制•概倣陸軍•故能屢挫官軍•悍不可當•皖蘇齊三省交界區域•莫不大遭蹂躪•聞署四省剿匪督辦張文相•現擬設法招撫•免致人民再受塗炭云•

從前土匪不過搶掠商民而已•近則屢刼營壘•漸次殃及河防營汛與郵局•如上游河工第一營之第五汛(水堡)日前爲土匪約二十餘人攻入•該汛搶去餉銀大洋四百餘元•及衣物各件•又城陽鎭(卽墨境)郵務支局•日昨亦爲土匪約五六人闖入•該局搶去大洋二百九十餘元•並將局員袁某肩膀砍傷•衣物搜羅一空•

入春以來•附近膠濟路線各縣•擄架之案•愈出愈奇•張鳳莊(高密境)富戶劉萬玉•日前突來大股土匪約百餘人•闖入其家•大肆搶掠•並將劉萬玉架去•囑其家屬限三日內備大洋一萬元•送至滄口車站交給某國人之御料理店•可以贖回•劉某之子•當即湊集萬元•親赴該站之御料理店•果見其父•與三五大漢共酌•且有某國裝束之婦人在旁陪飮•爰將贖款如數交納•急與其父同歸云•

曹濟東臨一帶•久成土匪世界•姦淫焚殺•殊不足異•故鄉間殷實之戶•大都遷徙城內•冀免荼毒•乃徒深恨村莊無可搶架•凡其所過•莫不縱火焚燒•以洩其憤•故滕嶧兩縣知事•以及陽谷汶上鄆城曹荷各縣之紳商•罔弗因匪勢之日益猖獗•懇請派兵防勦云•

劉按兗曹兩屬來濟之人所述云•現在該兩屬之匪勢已成燎原•縱使厚集兵力•亦難尅期撲滅•何況屢次抽調•軍隊竟至不敷防堵之用•試卽著名各匪約略彼之•曹縣桿首宋得功•夥匪約三千餘人•曹縣桿首王振山•夥匪亦約二千餘人•餘若單二局•據劉四金眼•戴得功•劉傳禮•野狸子等巨匪•其夥匪聞亦不下千餘人•時常出沒於兗曹徐淮之交•大肆蹂躪•當此春日亢旱•糧値奇昂•失業流離•愈益增加•竊恐老弱塡溝壑•壯者流而爲匪•不知當道亦曾念及否耶•

◎吳門防疫要訊

昨(二十一)日下午二時•滬車來蘇•到有防疫美國醫士五人•華醫六七人•謁見楊交涉員•朱使•王道尹•面商組織防疫所•幷擬挨戶檢查•以重衛生•

閭區警署•因南京鼠疫甚重•爲預防傳染起見•於昨晚九時•飭令春仙民與各戲場•一律停演數日•

蘇常王道尹•昨日上午•邀集各紳董至署•酌議防疫妥善方法•

崔警廳長•因南京發生鼠疫•昨日下午邀請商會總理蔡伯侯•暨各區署長•隊長•蒞廳集議•預防辦法•當衆議決•設立防疫所三處•(一)李王廟•(一)穿心街•(一)銅元局•

◎美國特約通訊 (丙庵)

(丙)美人對於利用華工問題之輿論及辦法

前大總統羅斯福氏之言曰•華盛頓政府近因農業需工甚殷•將在國會提議•輸入華工•暫應急需•余(羅斯福氏)之意•以爲此舉未必實行•如果實行•必爲美國人民大不幸之一端•羅斯福氏之談話•果可以代表美國多數人之心理矣•顧西部開利福尼亞州之輿論•則又不然•開利福尼亞州爲我國人薈萃之處•經商業工•實繁有徒•而以洗衣服•開飯館者爲尤衆•此輩類皆馴良勤儉•彼處美人•習見多聞•以此類推•遂謂我國農民•亦皆馴良勤儉之徒•値玆戰事需人•該州農業科因有輸入華工•有裨農業之報告•其報告之措辭如下•凡不問工人之國籍•而概許進境•苟此工人不能化爲美國之良秀國民者•則其進境必激起劇烈之反對•至農民之輸入•亦何獨不然•顧由今日之情勢而觀之•則輸入東方各國之工人•定爲必要之圖•而中國人實號稱爲能業農者•故輸入華農•尤爲必要之務•**但戰事旣終之後•此等華農•必須遣還•卽在美耕種之時•亦當加以監視•使其傭値不得低於美國農人所得之公平傭値•**(低於此恐美國田主將皆雇用中國田戶也•彼意蓋在是)

帕耳謀氏對於上問題•極加研究•彼之主張謂美政府宜特派農商部專員一二人•與舊金山華工頭訂定契約•由彼或其代表擔任招工•**幷時時監督農民•使之專務農業•不得兼營他事•致有侵入別項工業之漸•**彼又言•居舊金山久•嘗見華人自晨起六鐘至深夜十鐘•營業不少間斷•且禮拜日亦未嘗休息•詎言又可信•彼極稱華工爲可用云•

(乙)美國與瑞典及西班牙之關係

美國自宣戰以來•其與歐洲諸中立國之關係日見重要•蓋現在歐洲中立各國•如丹麥•如腦威•如西班牙•如瑞典•及諸小國•此數國者•其生產力均不足以贍國人•平日往往仰給於鄰邦•如德法英等國•而美國之出口貨•尤爲必不可缺之供給品•歐戰以來•供給日乏•物價騰貴•人民受無數之痛苦•鄰邦旣自給之不暇•則惟有仰給於美國•及美國加入戰團•而諸小邦之缺乏更甚•痛苦愈增矣•蓋美國以加入戰團之故•承認供給協約國•爲一種作戰義務•於是瑞腦諸小邦•更有奚爲我之感覺矣•現在美國爲善鄰起見•於供給協約國之需要外•對於歐洲中立國之需要•亦不恝置•故對於本該國特訂條約•使得達供給之目的•玆得美國與瑞典國間之關係•及美與西班牙之關係•先爲宣布之如左•

美國業與瑞典國訂定條約•載明本年二月中旬美國允以咖啡•石油•藥料•諸必需品•運往瑞典•此項必需品計可重一萬一千噸•量瑞典國外交部極稱此項條約•瑞典政府視爲非常滿意云•

數月前謠傳•謂美國不許以出口貨運往西班牙•旋經華盛頓政府聲稱此項謠傳•並無根據•今更得確實消息•藉知美西兩國代表•甫在西班牙京城磋商商務條件•規定何種物品•允歸美國擔任運至西班牙•而西班牙亦允美國在該國採購物料•以供駐法美國軍隊之所需云•

紐約時報•對於美國與西班牙間之關係•爲極正當之評論•該報主筆謂一千九百十七年美國運往西班牙之出口貨•共値美金九千二百萬元•此項出口貨頗聞爲德人所染指•美國及協約國查得證據•因當從西班牙口岸得米焟等物之供給•確實可靠•則美國不當再以出口貨供給西班牙•此豈美國之所願爲者•故美國駐西班牙諸外交家之急務•在調查前項共値九千二百萬美金之出口貨•是否專爲西班牙之用•苟或不然•而得敵人利益均沾之證據•則嗣後所訂之商務條件•必須將此節加以糾正•使美國貨物不再爲敵人所染指而後可•

◎陝甘近訊

▲劉存厚乞援陝樹藩•
▲張廣建報告平匪功•

參陸辦公處得陝督陳樹藩寒(十四)日自灃關發來一電•係轉報劉氏二月二十三日自綿陽發出之漾電者•原電如左•

大總統國務院鈞鑒•參陸部鑒•頃接綿陽劉督軍急電內開•敵勢蔓延•川事急迫•我軍屢經劇戰•餉竭彈盡•劉復徒搏支持•突於皓(十九)日•敵分三路直逼省門•防守單弱•全城震恐•厚徇衆請•暫將行署移駐綿陽•調集師旅•經過情形•業經養(二十二)日通電•想邀鑒察•惟查敵勢猖獗•聲言北伐•勢將取道甯漢•分犯關隴•進擾中原•日來備戰不已•羣情恐懼•厚扼綿防•一則支持西北•以收復東南•一則屏藩陝省•以杜流竄•惟我軍百戰之餘•精銳耗減•萬一敵軍乘虛隳突•不惟川疆盡陷•南陝堪虞•而大局安危•尤難逆料•且四川爲南北樞紐•關係至鉅•援師朝至•醜虜夕殲•餉彈苟充•事無不濟•非特輔車之利•全局因以轉移•趁此總聚省垣•爭權驕滿•我軍憤勵競思殺賊之時•蕩乞眷懷唇齒•迅撥陝軍一旅以上•兼程來援•並暫接濟七九槍彈五十萬•實力援助•藉紓川禍•庶西秦防無任神馳•並盼立復•存厚叩漾•(二月二十三)等因•查陝省勦辦股匪•正値得手之際•勢難兼顧川局•合電轉聞•卽祈中央迅予撥濟•以紓川禍•而固陝防•無任企禱•陳樹藩寒(十四)印•劉氏尙有一養日通電•爲陳督所未轉報者•頃查得劉氏之養電大致云•敵軍壓境•餉械兩絕•不得已暫離省城•仍請中央迅派援師•接濟餉械•以資規復等語•是電由蘭州張甘督廣建•以銑(十六)電轉報至公府云•

政府近接蘭州張廣建來電•報告甘肅境內匪亂•一律肅清•原電如下•(上略)隴東堵勦綏陝各匪•獲勝情形•迭經電呈在案•茲復據甯夏護軍使馬福祥•隴東鎭守使陸洪濤•先後電稱•盧匪等退據陝邊白豹川等處•經我軍越境遠追•匪潰竄陝北鄜縣黃龍山一帶•追斬甚多•林密雪深•勢難深入•始各收隊回防•甘境已無匪蹤•等情•查盧匪等糾衆犯甘•聲勢浩大•防堵稍懈•糜爛堪虞•幸各軍忠勇奮發•冒彈衝鋒•五戰五勝•擒斬千餘•巨匪遠逃•保全甘境•嚴寒力戰•備極艱辛•實屬異常出力•所有任事文武各員•擬請從優分別補官給章•以彰勞績•而昭激勸•除戰狀暨立功人員銜名另文詳呈外•謹電馳陳•伏乞鈞鑒訓示•祇遵•張廣建叩蒸印•

◎浙省聯合運動會之近訊

浙省聯合運動會事務所•於二十一日開幹事會•議決事項如下•(一)函致上海車務總管•請將本會團體減價•分送杭滬甬紹各站•以示優待•(二)省城各校函報運動節目•及運動員人數•限本月二十三日爲止•(三)會場臨時事務所•借用房屋•及請軍營停止會場放馬事宜•請郭驊卿君前往接洽•(四)將省外各校人數•函告清華旅館•吳鳳岐•俾資分配寄宿•(五)函致各部主任•自本月二十五日起至三十一日止•每日下午五時在事務所開會•(六)司令部幹事徽章•應記入各股名稱•(七)各商店如欲來場販賣物品•准於二十五日以前•向本事務所報名•以便指定販賣區域•(八)團體運動須將校旗前導•

◎國會省議會第二屆選舉費用補助令

第一條 第二屆國會選舉費用•依左列各款行之•(一)中央選舉會•及蒙古西藏青海地方選舉會之參議院議員選舉費用•由國家經費支出•(二)蒙古西藏青海之衆議院議員選舉費用•由國家經費支出•(三)各省區地方選舉會之參議院議員選舉費用•及各省區之衆議院議員選舉費用•由各該省區地方經費支出•有不足者•由國家經費補助之•

第二條 第二屆省議會選舉費用•準用前條第三款之規定•

第三條 依前二條之規定•由國家經費補助之金額•至多不得逾該省區選舉費用總數三分之一•

第四條 選舉費用由國家經費支出或補助者•應由各該選舉總監督•覆選監督•或選舉監督•彙報於籌備國會事務所•呈由內務總長核定•列入臨時預算•

第五條 本令自公布日施行•

◎杭州快信

財政次長沈銘昌•昨乘早車返滬•軍民兩長各派代表詣站歡送•

中央來咨•北京實業學校畢業生•決議分遣一二名•派赴各省實地練習•省署昨令行敎育實業兩廳遵照•

浙省本月份北軍餉項•不敷已准督咨•在省稅項下支撥•令行財政廳如數給發•

齊省長委余夢熊爲三區二營三哨哨長•査得亮爲三區一營二哨哨長•邱瑞耿鳳林爲六區區部差遣•

新調臨安縣知事李祖怡•請假二十天•回武進原籍葬親•奉令照准•

甌海黃道尹•爲已故松陽孝子連明臚陳事實•呈請給獎•齊省長已查照褒揚條例第一條第一款•咨行內務部核明辦理•

前紹興知事金彭年•兩蒞該任•先後虧短交代銀兩一千七百餘金•屢催不解•齊省長昨令行財政廳派員守提•倘再玩延•卽由該廳呈請提付懲戒•

上虞知事王乃祿•因病辭職•委袁玉煊署理•瑞安知事楊拱芬•調省遺缺•委李瑞年署理•

楊督軍昨委嚴剛毅爲陸軍獸醫院副官•

大舞台二月十一日

價目注意：特別包廂四角　官廳特別三角　正廳頭等二角　三層包廂一角

孫慶芬　馬俊山　殷春虎　張菊芬　孫紹棠　陳嘉璘　佳楣　張桂芬　應寶蓮

落花園　穆柯寨　大劈棺

白玉昆　毛韻珂

全本金瓶緣

姚俊卿　于振廷　趙竹卿　殷春虎　張春海

大舞臺二月十一夜戲

價目注意：特別包廂七角　官廳特別五角　正廳頭等三角　三層二角　包廂一角

孫慶芬　張春海　應寶蓮　李寶龍　佳楣　張桂芬　陳月樓　孫紹棠　殷春虎　佳楣　張桂芬　姚俊卿

六月飛霜　火燒曹操　遊龍戲鳳

白玉昆　毛韻珂　趙如泉

八本宏碧緣

應寶蓮　于振廷　趙竹卿　王祥雲　陳嘉璘　沈韻秋

新舞台二月十一日戲　大減價

二等五分　頭等一角　特廳二角　特廂三角　月樓四角

本舞台南市電話二百廿號　北市電話三千四百九十一號（北來車輛直達本舞台免查捐照日夜開演全班文武一齊登台）

鍾鳳林　宗元奎　李祥林　張順來　張德祿　曹甫臣　倪金利　潘桂芳　湯雙鳳　許奎官　趙文蓮

梵王宮　跨海征東

夏月潤　歐陽予倩　潘月樵　夏月珊　周鳳文

前後本節義廉明

邱治云　潘海秋　劉漢臣　王九林

新舞台二月十一夜戲　大減價

二等一角　頭等二角　特廳四角　特廂五角　月樓六角

本舞台南市電話二百念號　北市電話三千四百九十一號（北來車輛直達本舞台免查捐照日夜開演全班文武一齊登台）

王三虎　潘桂芳　鍾鳳林　王九林　邱治云　趙文連　夏月潤　潘月樵　張德祿　周鳳文　張順來　倪金利　薛瑤卿　王九林　周鳳文　夏月潤

全本紅鬃烈馬　全本盜中俠

潘月樵　歐陽予倩　夏月珊　趙文連　潘海秋　邱心如　鍾鳳林

准演新排空谷蘭

天蟾舞台（二月十一日准演拿手好戲）

李長勝　王月芳　李永利　林樹勳　馮志奎　林樹森　（小楊）月樓　楊瑞亭　趙君玉　時慧寶　蓋叫天　小如意　佟遇成　陳嘉祥

天齊廟　普球山　今日全部　學界紅鬃烈馬　商頌拿手好戲

杜文卿　李長勝　佟遇成　小楊月樓　雌雄鞭　天球　忠義節

林樹森　小如意　李永利　收關勝　陰陽河　蓋叫天　四杰村

天蟾舞台（二月十一夜准演拿手好戲）

林樹森　佟遇成　時慧寶　王芝 陳嘉祥　趙君玉　楊瑞亭　（小楊）月樓　明海山

（越伐吳）

丹桂第一台（戊午年二月十一日禮拜六拿手好戲）

孫九林　羅筱寶　九陣風　石月明　三麻子　李春利　張鶴樓　小楊猴　黃潤卿　王靈珠　麒麟童

一枝桃　雙獅圖　娘子軍　捉放曹　搜蘇府　破仙拿高登　人柏馬上緣　同惡報

丹桂第一台（戊午年二月十一夜禮拜六拿手好戲）

王蘭芳　九陣風　羅筱寶　陳永奎　小楊猴　石月明　王靈珠　張鶴樓　黃潤卿　麒麟童　汪笑儂　三麻子

陰金魚　陽河山寺藏劍　白水灘　上天台安驛　新長坂坡　千金一笑　鐫子抓雀

東和活動影戲園

價目：三角　二角　一角　禮拜日戲：一角　二角

（武昌路四號東洋廟隔壁夜戲七點開演禮拜日准二點開演）

（百代公司之新到大部好片上海歸本園一家先）

法國新到　電獄警犬科學偵探　共念五篇

黑影　今演第十四本至十七本

俠義兄弟復仇記

陽曆三月念二號准演至念四號

名伶滑稽

○念年舊事重提一時新愁激刺○觀看仇人大班發癡誤劫父老逆子受驚

上海自來火公司　煤汽烹飪

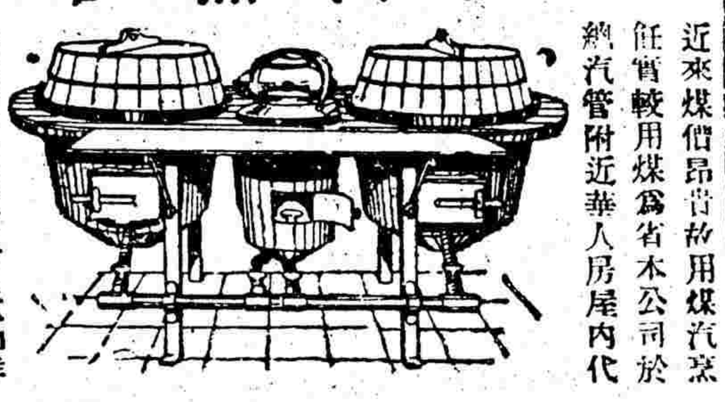

近來煤價昂貴故用煤汽烹飪實較用煤爲省本公司於納汽管附近華人房屋內代裝煤汽灶並不取費欲知詳細請至南京路二十九號或西藏路五號本公司樣子間事務所可也

尊製雙料鏡面散　廬山眞相

余面生雀斑酒刺兼之煙容滿面歷購各稱著名藥品終鮮效驗自得片餘居然摒除煙容蠲盡酒刺雀斑神妙藥果當世第一之良劑也還我廬山眞相快並告天下同胞患有雀斑紅點白點油光黃面煙容不致有望洋之嘆哈⌒售價雙料用羊脂珠粉每洋二瓶每料六瓶洋二元九角最重之一斑包愈單料每瓶洋二角五分每洋五瓶本埠北浙江路敬業里第一一號門牌金陵飽公館靜夫氏拜手人壽醫藥室開在上海盆湯弄集益里對門上海只此一家惟市上假冒者多外埠欲買寄郵政局安而便捷

中國通商銀行謹白

本銀行招集商股本五百萬兩現已收足二百五十萬兩銀行開設上海經辦各處匯劃寄存項有放存款一切交易無不周妥克己並自備高大洋房一所以便存款物貨並可抵押用銀兩長年存款按照外國格式特此佈告

攷租界工部局衛生處每星期之報告而歎華人之亡於肺病者恆較他經爲多上海一埠且然其他各處已可想而知矣夫肺病總名也起始之病源病過之病狀各有不同故凡所受之痛苦亦均有異而要皆不外乎肺氣虛弱外邪侵入致生咳嗽哮喘氣急痰凝之症治之不早則輕者漸重重者益危甚且至於不救豈不大可哀哉按肺爲五臟之第一部其作用在氣人生一呼一吸無非惟氣是賴精血之得以流行無滯者肺氣調達之證也故治病莫先治肺中西醫同一見到艾羅醫生之療肺藥爲治肺病最王道最切實之聖品値此冬令乾燥正肺金爍火易患一切咳嗆痰喘肺脂發炎等症尤宜及早預防況冬至陽生春氣發動無病老人病有病者必多復發惟服此療肺藥可保無各種肺病之發生謹繪者易咳嗽圖以爲世之患肺病者告　艾羅療肺藥大瓶二元每打念元小瓶一元一角半每打十一元　總發行所上海三馬路中法大藥房　各埠分號及各大藥房均有經售

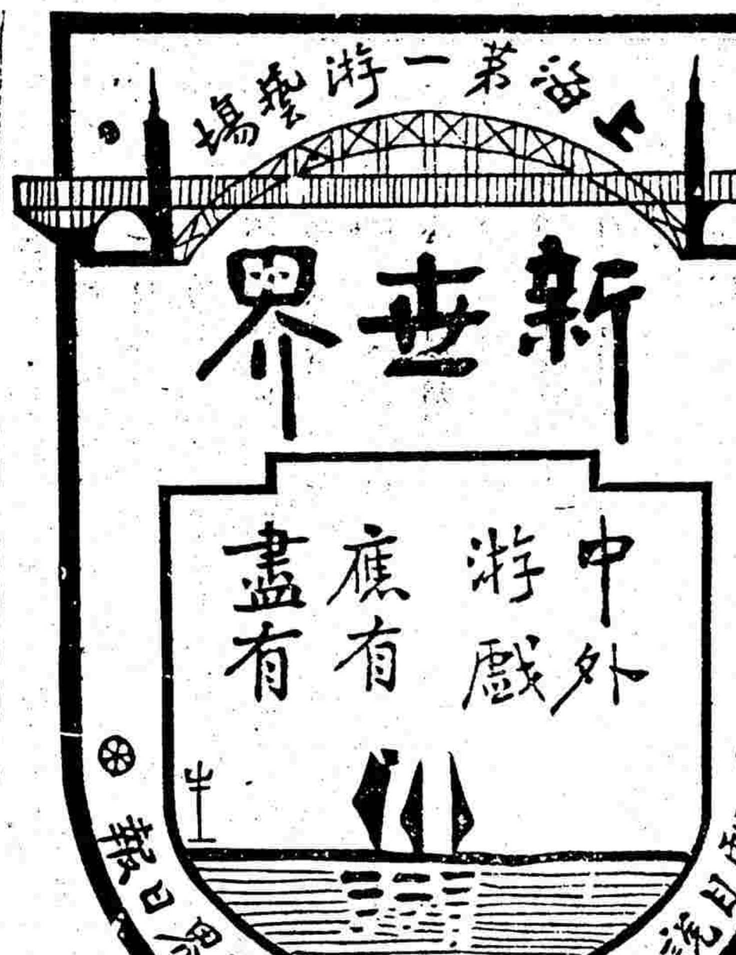

大世界

中國第一俱樂部在西新橋堍

游資每位小洋二角童僕減半

大長片	電光影戲	歐西閣	武技跳舞
僑治斯	希臘幻術		
小京班	文武京戲	天左班	大套魔術
優美社	文明新劇	少林會	尚武藝術
白雲鵬	文明大鼓	老倭瓜	特別大鼓
英姑娘	太平歌詞	章月波	巧變花錢
何質臣	單弦快書	開口笑	口技鳥語
駱彩吾 南金子	戲迷雙簧	侯鳳波 王鳳祥	文明快書
周珊山	時新灘黃	曹少堂	文明宣卷
朱耀庭 朱耀笙	雙珠鳳	吳玉蓀	玉蜻蜓 描金鳳
吳小松	描金鳳	吳小石	白蛇傳
葉聲揚	英烈	楊月槎	珍珠塔
程鴻飛	岳傳	楊星槎	
花園內	機器跑馬	花園內	機器飛
花園內	升高轉輪	花園內	跑冰場
花園內	鞦韆架		
樓下	哈哈奇鏡	樓下	動物院
商場內	彈子間	樓上	博物院
大餐券	每位一元	春申樓	京蘇大菜
中餐券	每位九角	日本式	茶點飲冰
共和廳	精雅茶室	小人國	奇異小人

詳細鐘點及菜單請看大世界報

貨眞價實批發康

百補大保丹

林公戒烟參餅

補身小保丹

眞牌強種百補丸

老牌辣克紅補丸

靈驗婦科種將湯

國產金精石牙粉

立效三陰瘧疾丸

神效小兒疳積糖

玫瑰洋蜜糖

潤髮生髮油

總發行　上海棋盤街嚴大生藥房　麥家圈大生藥房

[illegible]萬怪千奇不可究詰而其大要不外乎[illegible]師傳之衣鉢據固有之地盤充極其潛勢力之所能及競圖試人而登已忍心辣手馬到成功審理喪天甚爲極[illegible]

外此則雖一得之微一事之私亦乞靈時見寄自當分別披露報端共除人道蟊賊務使若輩無逃形影

▲一娼妓之黑幕　分軍夫小工女工等類　女伶住家台基小房子附

▲一拐騙人販之黑幕　拐匪騙子及人販三種

史雖不在問題範圍之內其歡迎一也

(以上問題不過舉其大要此外倘有實確之秘密

(丙)每千字一元[illegible]

其三 本報一年半年三個月[illegible]

定不願受酬者不在此律

內外要聞 二

○皖省教育進行之方針

安徽教育廳長盧殿虎頃上條陳於軍民兩長節錄如次查本省教育事業迭日體察情形有當次第舉行者爲鈞座陳之一初等教育之規畫宜詳也國民教育爲教育根本之圖縣專責成而省司督察其督察實際非洞澈地方狀況灼知地方人才終於愉恍迷離不能爲親切之指示爰本斯意訂定各縣教育狀況調查表各縣師範生狀況調查表各一紙發縣查填限期呈報更擬於五月一日舉行全省教育行政會議狀況之優劣人才之盈絀皆於此數事覘之二者既明此後審定方針不致有他歧之誤殿虎復擬節辦公之餘力爲各路之分巡於公家學校則盡其考核之方於私人與學則竭其勸導之術將來爲需特定辦法呈請示遵一中等教育之設施宜備也本省中等學校建設實已不少第已立之學校應求格外完全未辦之學校亦需先事籌備實業中所缺商校似尤爲先務之急然須俟財力稍紓方可着手一專門教育之籌措宜預也本省專門教育辦有法政一校似已無力增設但皖中礦苗遍野外人指爲揚子江富源貨棄於地至爲可惜倘地方企業知識日益發展皖礦在所必開必至其時始求專門人才適等於臨渴掘井欲借材異地則困難滋多勢非早謀蓄艾廣事傳薪無以應及時之需要省款雖無可撥或可與實業廳查案協商俟有端倪再爲呈報若夫社會教育應辦之事甚多殿虎竊慮學校社會格不相入一方擬使學校教育通社會之人情一方擬使社會教育爲學校之導引頃已著有茅亭講學芻議一則附呈鈞誨如荷許可當就省垣附近先行試辦徐圖推行至於道德教育爲立身之本生活教育爲托命之原此又殿虎所日不去懷者也(下略)

○南通短簡

△提倡女紅之勸告　張季老爲提倡女子職業起見特設女紅傳習所於城南內分刺繡柳編花邊諸科無如婦女之入所肄習者往往始勤終怠甚至未及卒業而去張季老憂之特撰文一篇忠告習工婦女之父兄略謂吾早信勤儉質素之風城中婦女遠不如鄉間也比年以來風俗日益偸閒巷傳播之聲日益塌思有挽之刷之乃於女工傳習所擴充柳編花邊手工冀植城中婦女生計之本柳編尚未卒業生徒時有中輟者花邊則雖一月卒業而歸而自製者鄉戶按期猶有可收墟戶多以褰自誘或領料未作或作而不終相衆作葉子戲甚矣其逸而隋也吾於蚩蚩婦女其何足責吾獨怪此逸而隋者之家必尚有父母或兄弟或家長豈其素封無事工作豈其以放任婦女爲家庭教育不必工作豈其作葉子戲便不寒豈其別有所圖爲不勞而[illegible]南通習工之婦女百無一二親故而地方有不事職業之人有一玷風俗之事吾恥之亦自愧不可爲德而不卒也是以言之非日有餘暇好老夫之灌灌諸婦女聽之諸婦女之父兄家長聽之

△催推代表之京電　北京全國商會聯合會前屆在京開會曾由通海總商會公推馬息深君前往代表茲又接奉該會刪電略謂本會三次大會會期上年接准各省來函主張本年三四月間在漢口舉行刻因武漢戎馬倥偬諸多未便茲經各省評議員全體議決訂於四月八日在天津舉行現在時局危迫民商交困本會召集大會藉以調和大局務望貴會查照向章迅推代表與會爲盼頃聞通海商會擬仍舉馬君赴津云

△整頓祀典之計畫　去秋曾由張季老集貲將孔廟大加修葺煥然一新并將樂舞生之冠履按照新定式樣製就以崇禮制惟此項樂舞執事大半係臨時加入演禮時殊難收齊整之效張季老有鑒及此特會同盧知事規定一完善辦法通令各校進行自本年秋祭起樂生由師範中學兩校學生選派歌生由高小選派舞生由在城國民小學選派并聘請陳君子岐等三人於星期日分往各該校傳習庶將來各生於演禮時得以啓發其尊孔之觀念而祀典亦可藉此以整頓云

○無錫近訊

鼠疫傳染最速而最危險自去冬北方發現後張家口等處即經傳染最近南京亦發現此症錫邑醫學界接得此項警告後各西醫即集合於大同醫院會商預防方法以如有類似鼠疫之病發生可由病家通知普仁大同兩醫院以便前往檢驗其各醫生診治病人如遇此種疫症亦互相通知以期預防聞各醫生尙須集合於普仁醫院會商一切云

普仁醫院以此種疫病傳染極速故昨日凡自南京來錫之人到院者別爲一室以免傳染云

南門外旗站南首陳灣裏地方有張五大者家頗小康常爲一般匪徒所注目前日夜半時分突有盜匪多人以巨石撞門進內將屋中所有搜羅一空張某夫婦兒媳等處於威逼之下一任其翻箱倒篋不敢與抗盜等慾壑既盈始呼嘯而遁及鄰人聞風出觀已杳如黃鶴矣事後檢點損失除毀壞箱櫳什物不計外其衣服首飾等物約值百元之譜云

城內青菓巷義泰豐夥友王福惠被戴與寶因借錢不遂用切牛肉刀砍斃後戴亦畏罪自戕旋經該圖地保趙協安報告由孫審判員履驗茲悉此案起後即經該店主金珊之弟金龍根電報金珊及王福惠之家屬王家族得信後已於昨日來錫撫棺痛哭情形極慘

近日米市雖略見平穩然蕪湖秈米來貨稀少近聞有某國人來錫採辦秈米十萬石已與某米商秘密接洽之說米業中人聞此消息均預先購買秈稻及秈米[illegible]云

新聞屑

中外新聞屑

●曹張軍中之韻事　▲添丁▲納寵▲購雪茄

茲覓得張檢閱使曹宣撫使最近韻事各一則錄如下

▲曹宣撫使雙喜臨門　曹宣撫使此次南下軍事順利·不謂其家庭亦然·昨據友人云曹使前數日在津有弄璋之喜·又聞曹使近日到鄂納一小星·頗爲得意云

▲張檢閱使派人購烟　張檢閱使平素喜食呂宋烟(每支十二元者)每當披繁歷鉅之時非烟不能助興此次到贛贛中只有五元一枝者張以値茲投艱遺大之際若無此烟·殊覺悶悶·聞已派人赴滬購買矣

本埠新聞屑

●某照相館之趣聞　(君穆)　▲教員受辱

本埠某校教員某·於日昨在某照相館門前徘徊·觀玻璃窗內陳設之各種照相被館內人瞥見以其衣服樸素·疑爲竊·叱之去·某怒曰工部局有不許行人逗留觀看章程否館夥不之理連聲命去某怒益甚跨入館內夥鄉曲問曰有錢否·某故意答曰無·該夥目爲謂無金攝影不知有臉否·某怒髮冲冠伸臂向該夥擊批一下直向樓上而去該夥正欲追上回顧見某正與館主講理故不敢動手某厲聲曰余擬觀一樣式最佳者依樣攝一影不料貴夥(其時以指指該夥)見余衣衫盡布蔑余殊甚令余遠去一若余爲乞丐者然既告之以攝影復令我先示以錢言時遂以囊中皮夾取出向臺上一擲館主爲之一驚某又曰本館是否專拍衣服華麗或西裝者抑惟其有錢人人皆可拍者須知衣服樸素非皆下流社會之人請觀伍秩庸博士·所衣者皆愛國布·若彼來此攝影貴館將拒絕之耶抑將諂媚而歡迎之耶余雖不敢以伍博士自比亦執教鞭於某校茲不多言惟余欲送貴夥至捕房核辦並欲廣登各報爲貴館張其聲名也其時該夥自知肇禍面紅耳赤垂頭不敢舉某起立將執之幸彼館主竭力勸阻遂召該夥訓責一番並令親自道謝蓋恐其登報有關該館名譽也繼又請某攝影且曰此影當奉贈·倘祈哂納某堅不允·出定洋給之·館主不受·發之再三始勉強受之

●某學校之醋歷史　(夢芸)　▲參看本報學生黑幕

我今述此必先爲讀者告曰我所謂之學校·非如新劇界男女合演之學校·亦非單獨的女子學校·乃純粹的男學校也·而我所謂之醋·非鎮江所產之香醋·乃爭風吃醋之酸醋也讀者明乎此而後觀下文方不致於誤會雖然讀者或又將責記者爲妄蓋既稱單純的男學校則全校自必皆男子男與男何有爭風吃醋之事噫不觀乎本報前所載之學生黑幕乎男女學校各有雌而雄雄而雌之幻劇有巾幗變爲鬚眉亦有堂堂七尺男子自居於紅粉佳人之列而使無數之男兒拜倒也審是則爭風吃醋之事自必隨之而生固亦不足爲奇也今且述某校之醋史以證我言海上某校此風最盛平日醋海波瀾紀不勝紀新正開學·新插班一新生·年紀十五六·具有麗姝風神·普通女子·無其風采·全校學生遂各運用其腦汁思有以羅致之彼人一起身則身後之緊隨者成隊洗盥就膳靡不有多人爭先恐後與之接近一二星期後相識者已居全校十之九個中尤以某某等五人爲最親近所謂五人者皆校中之最高級生都美其貌而亦富於貲者遂得豪彼人特優之待遇全校五六百人莫不羨豔欲死而以豔福之美名加之於五人之頂雖然以五獵者而逐一鹿勢既不能分而食之又不願互相謙讓其結果爭風吃醋之活劇遂日噪擾於吾人耳鼓矣彼五人者我不能一一舉其名姑以甲乙丙丁戊代之日未上三竿五人已繞圍彼人之牀榻或以掌撫其額或雙手呈早食或問寒暖或問夜來安否溫存體貼絲絲入微甲問而彼人答則甲喜而其餘四人不快矣乙呈早點而彼人笑納則甲丙丁戊又皆不快矣設彼人多與丙談話或偕行則餘四人之必皆醋意滿懷相向切齒若是者自朝至暮無一分鐘無此現象迨夜靜人寂將游華胥鄉時則彼五人者必又至環立榻前問安道別始各歸其寢室我雖不能知若五人之夢裏作何景象然而大要亦可想見矣噫嘻

雖然在常人言之則必謂彼人之生活至快樂實則至快樂亦至爲難蓋人數既多而成伍則交誼中少有厚薄顧此或失彼未必如日光之能普照自在意中而受之者則害怨所由分焉故平日間必有二三人喜而一二人反之然在乎平日間雖含醋意尙不致醋瓶打翻最難堪者其惟星期六乎·蓋星期六之下午及日曜之全日各學校照章無課·一般學生大都輕裘盤革逍遙法外分向各劇院或各游戲場亂跑漂亮如彼人多情如彼人豈有安分枯守之理自非新世界即大世界顧彼人之出從不耐隻身寡影其隨員至少在二人以上即彼甲乙等五人亦不忍彼人之獨出也而於是選擇隨員之問題起醋瓶潑天不休矣蓋常人以省錢爲幸事而彼五人則每於星期五之晚早已準備游貲納首以求彼人之偕游應許然一人得允諾餘四人自未免向偶向隅不能堪此其所以爭風也嗚呼記者記至此不禁長歎曰此之謂自擾

武人之新玩具

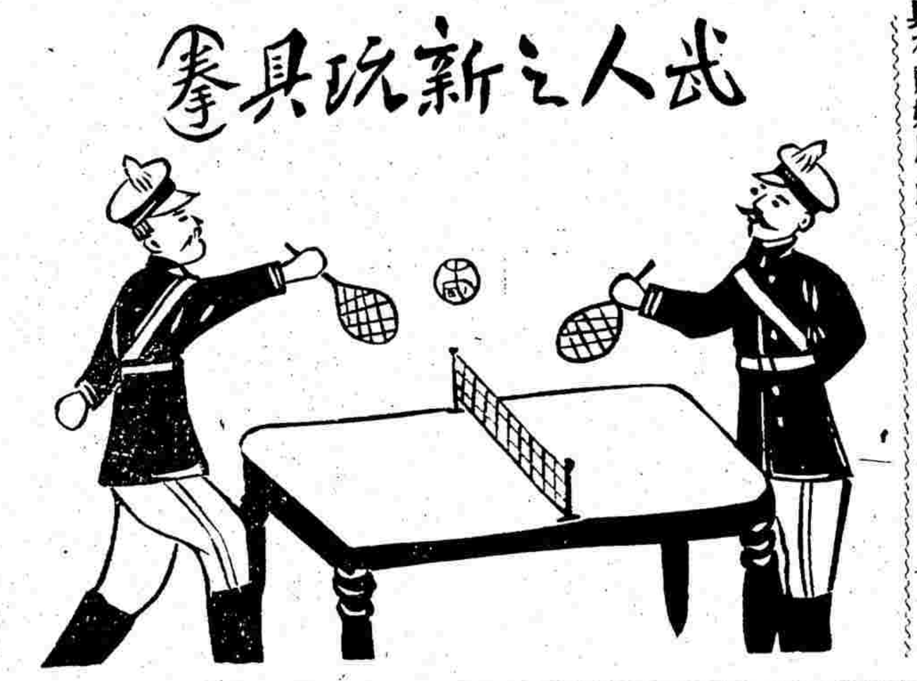

凡先天不足後天失調陽萎精衰等症服之無不精神煥發轉弱爲強雙料又名丈夫再造天採辦大山人參海狗腎等珍貴藥品取精汰渣提煉而成水火相濟無燥熱之弊功能壯元陽煖丹田強筋骨理腰膝添精補髓固本強身縱使白髮衰翁一如青年健卒洵前無往古後無來者之惟一強種祕寶也　價目單料每盒兩元雙料每盒五元　試服一元不靈包退

上海盆湯弄甯波路口崔氏香爐啓　○分設北京觀音寺街○長沙楹道街○杭州陳列所○天津東北城角○福建總督口○奉天金銀庫胡同口○南京下關○安慶軍署西○無錫孔巷內

伏痔塞

大便乾結。身体虛弱。遂成痔症。內痔便血脫肛。外痔脹腫流膿。日久生管。或成漏痔。是塞止痛退腫。並能除管去漏。用法簡便。見效尤速。

每盒洋一元五角

上海南京路科發藥房

主退面麻藥水

此藥水顏色清白幽香襲人搽後不痛不癢爽滑異常偶入口目毫無妨害備有樣子請親蒞本齋面試不取分文非本人面索須洋兩角外埠函索收郵票二角八分立即保險寄上○先以針刺其皮肉(指患處)覺痛者則易治否則不能醫治○用溫水盥洗後以新棉花或手帕[illegible]頻擦上二分鐘至皮肉顯出微紅爲止即將藥水搽塗其上使吸入毛孔日凡數次收效自速○[illegible]以及刀痕瘡疤連搽兩瓶即能見效漸覺由淺而平隱退淨盡[illegible]皮色細膩轉成白嫩○[illegible]是明證[illegible]施用一瓶之後或不能由深而淺者可來本齋詳告[illegible]須另加手續金兩倍當即出立保單逾期不痊原銀奉還[illegible]郎派人送奉外埠俟款隨到當班付郵寄上

○中國總經理處上海卡德路善昌里造福齋○電話西字第一千三百九十六號

凡與本齋電話接洽須將西字說在號碼之前倘漏西字每致錯誤

本埠時事

◎本埠防疫消息(二)

▲軍署之特別會議 ▲華界之舉動 ▲租界之辦法

本埠租界當局因南京疫癘橫行、現已着手籌備防疫事務、已詳昨日報端、茲悉中國當道對於防疫問題亦已籌備一切、連日龍華軍署、迭開特別會議、均爲防疫問題、由盧護軍使主席、與議者除滬海道尹、上海知事、及各高級軍事長官、暨一二三等軍醫正外、並有由盧護軍使用私人名義片邀到署之某某西醫等、聞已議有防疫草案十條、一俟刪定、即將宣佈實行、與彼所謂疫癘宣戰云、

京畿憲兵營張營長及步兵三十八團馬團長、近以由甯遷徙來滬之商民、日見增多、而南京染患肺炎疫症者亦屬不少、深恐染疫之後、一經移居滬地、難保不傳染於本埠、不得不預爲防範、以重衛生、業經決定責令憲兵第一第二兩連、由吳連長會同淞滬警廳派員、及督同三十八團之軍醫官、各率兵警、在於南市一帶、除責令出售各食物之店鋪、格外清潔外、凡遇境內居民患病者、及因病死亡者、均須分別檢查、所有閘北一帶、應令憲兵第二連朱連長會同步兵三十七團之軍醫官、及警廳之委員、分往境內、一體照辦、以免鼠疫傳染、而重衛生、昨經函致徐警廳長核辦矣、

滬甯車站因防鼠疫、暫停滬甯往來客車一節、已誌昨報、茲悉北車站昨日佈告云、近日南京發現肺疫、自三月二十二號起(即昨日)滬甯間之往來客車、除三號與十號車停駛外、餘僅開至鎭江爲止、各貨車仍照常開行云云、

法捕房西總巡、昨日飭傳各包探面諭、謂鼠疫現已延及南京、離滬不遠、亟宜預防、務各傳諭境內商鋪居民、迅速購備驅疫藥水、灑澆屋內、飲食一切、尤當格外清潔、以重衛生云云、

松滬護軍使盧子嘉君、昨令淞滬警察廳長文略謂、近日甯垣發現鼠疫、業已蔓及、滬甯火車已於日昨駛至鎭江爲止、原爲預防傳染而設、吳淞爲長江門戶、凡往來揚子江上下游民輪各船、出入尤夥、若不從事檢驗、恐不足以期盡滅、而防患於未然、除函致江蘇水上警察廳通飭所屬留心檢驗外、特令該廳長、迅飭吳淞防疫院醫員司事等、認眞查防、以杜蔓延、而保公安云云、聞徐廳長奉令後、已遵飭辦理矣、

大陸報云、甯垣鼠疫發現、疫症有侵入上海之勢、本埠當道、昨已取斷然之行動、藉資預防、以免波及、據官場宣稱、本埠衛生處、刻正從事準備、若上海發現疫症、即可立起應付、滬甯鐵路、已發出通告、自南京至鎭江各車站、一律停售客票、其乘用於北方鐵路者、亦然、各輪船公司、已於上海至南京、及南京至蕪湖各碼頭、停止載客、而海關稅務司、則方竭力設法阻斷甯滬間之小輪、及民船交通云、預料史丹萊醫士一經回滬報告、必尙有他種辦法擬定、實行史氏大約今日即可回滬、上海防疫事宜、此外又有一發展、聞租界內將組織領事委員會、與一九一一年防疫各區領事所組織者大略相同、其組織辦法、俟明日會議後、即可告成、工部局衛生處於星期三日開緊急會議、時各轉運公司、及法租界市政人員、均到、工部局代理書記官李台爾君、昨發出關於會議情形之布告如下、

星期三日午後衛生委員會在工部局開會、其大略情形、已見昨日工部局公報、茲特奉命宣布當日討論之事、(一)應即設法預防甯垣肺炎疫蔓延及於上海、(二)疫癘若傳入上海、當用何法撲滅、對於第一條、一致決定、當盡力設法、停止甯滬間之旅客往來、刻就水道交通而言、各輪船公司已允停開往來南京之客輪、並於上海至南京及南京至蕪湖間之各碼頭、停止載客、惟蕪湖不在其內、俟有通告再行改章、兼請其地有關係之各輪船公司、取同一之行動、逆料必能得其熱心贊助、協力進行也、更就鐵路交通而言、則滬甯路局已停售南京至鎭江各站客票、其他如小輪民船之往來於南京上海間各碼頭者、海關稅務司已設法取締、當能令其斷絕交通、此事業經呈請領事團轉電北京、乞助於外交團矣、對於第二條、現已設法籌備隔離疫症、及曾與病人接觸者之辦法、工部局於此、刻正力圖取得較大之權力、惟其性質如何、今尙未便宣布、南京之疫、業經切實診斷、證明爲肺炎疫、史丹萊醫士已於星期三日晚赴甯、工部局議長致電南京李督軍、謂彼能得史醫士之竭誠贊助、以防疫癘之蔓延、誠極可嘉云云、工部局於上述各節、所以不即宣布者、因其意不欲停售甯滬客票之消息、於此項辦法、未經實行之先、披露於外、否則南京人民、必致大起恐慌、因而紛紛遷徙、則必致遺患無窮之患於租界也、云云、

文匯報云、工部局衛生官史丹萊醫士已於今日回滬、據其報告、至昨晚離甯時止、患肺炎疫者、計有十八人、內十六人、係由最初發現疫症之成衣鋪傳染、一在下關、一在南門外、史氏之意、全數當不止此、又今日接南京督軍來電云、(賜電甚感、刻已特設防疫處辦理其事、當即取嚴厲手續、預料可不致蔓延)云云、

◎省會防疫辦法之公佈(續昨稿)

第十七條 喉痧發現時、須速以鮮土牛膝灌之、土牛膝三錢子二錢、煎水加白蘿蔔汁兩滴飲之、第十八條 喉痧發現飲服前方無效時、即延西醫以馬血清注射之、當可全愈、第十九條 牛羊猪驢等類、凡因瘟病而死者、或忽自斃命者、其肉萬不可食、應於空曠地方、加以石灰埋之、或焚燒之、如有預行販賣者、一經查出、定即依律嚴辦、第二十條 被褥枕單床帳之屬、及貼身衣褲等件、均宜常拆洗、並須三五日間、於日光之中曝晒三小時以上、第二十一條 所有舊破鞋襪及襤褸衣物等件、尙堪使用者、須用開水煮透拆洗、其不堪使用者、即燒毀之、不准堆積久置、或任意拋棄、第二十二條 屋內塵芥、宜時常掃除、一切陳設物品、尤宜揩拭潔淨、第二十三條 天氣嚴寒時、屋內如設未置煙筒之煤火炭火、宜注意施放煤氣炭氣、第二十四條 居住屋內、宜常開窗戶、流通空氣、更須設法引入日光、第二十五條 住室院落廚房廁所、每日掃除淨盡、並於牆根床下、及桌柜之下、以生石灰末洒之、如用炭酸水、昇汞水等藥水、分別洒之更好、第二十六條 凡掃除之塵芥及一切汚穢不潔之物、須傾倒在所設之垃圾箱內、不得拋棄於路旁或水塘之內、第二十七條 儲藏食物之器具、及鍋鑊碗缽等件、均宜時常用開水擦洗潔淨、並以布片或紙張遮蓋之、第二十八條 淘米洗菜、及洗滌魚肉鍋碗衣物等類、宜用清潔之人、洗後應將汚水傾入陰溝之內、不得隨意潑洒、(仍未完)

◎商民對於防疫之揣測

▲神經未免過敏

滬甯鐵路甯滬火車、自甯垣發現鼠疫、深恐傳染來申、已於昨日起、停止開駛、惟商民傳言、均謂奉軍南下、已抵浦口、江蘇督軍李純、因鑒於本埠盧護軍使意見未能一致、是以藉此阻斷滬甯通車、以防遏之云、

◎饒司令逝後餘聞

▲杜錫圭升任司令之傳說

海軍總司令饒懷文、於前日在英租界白克路修德里寓宅病故、已誌昨報、茲悉饒司令年五十歲、素有肝氣病、此次病發身故、已由海軍輪機處電報海軍部核辦、聞已奉覆電、以該司令供職有年、已呈請總統以海軍中將原職追贈上將銜、議卹以示優典、所遺總司令一職、有以杜錫圭升任消息、

◎催辦兩院選舉之省令

上海縣公署昨奉省公署電開、沈知事鑒、兩院選舉事時限急迫、准籌備局電、毋論如何、除法令所訂外、萬無展限之餘地、務望按照法令尅日辦竣、幸勿稍有延誤、至稽通案、該縣辦理情形若何、仍即隨時電告、省長齊習、沈知事奉電後、以選舉一事、現正着手籌備、按照法令規定辦法進行、當將籌辦情形、電覆省署核辦矣、

◎本邑初選舉調查細則

第二屆參衆兩院議員初選舉事宜、上海縣公署前奉省令以六月二十日舉行、飭即查照上屆成案趕緊籌辦等因、已誌前報、茲將本縣初選舉區調查員辦事細則照錄如下、

(一)本細則依參議院議員選舉法第二十七條、衆議院議員選舉法第二十一條、由初選監督定之、(二)調查時、應按照參議院議員選舉法第三條第四條第二十條、衆議院議員選舉法第三條至第八條各項規定、於調查單內分別塡明、(三)此次調查期限迫促、應自本年三月二十六日起、至四月五日止、將參衆兩院選民、一律查畢、隨查隨造名冊、儘四月十日以前造成送縣、分別編製正冊呈報、(四)調查時、宜詳細詢問本人、或其家屬、及鄰右、祇須有參議院議員選舉法第二十條、衆議院議員選舉法第三條左列資格之一者、即可入冊、本人欲多塡入者、聽、惟年歲資格等項、須囑其詳細陳述、毋涉含混疏漏、(五)調查時、如本人外出、家屬不能詳對、則與其家屬約定日期、再行調查、(六)調查人合於選舉資格、確知其有兩處以上住所、且住居均滿三年以上者、聽自認定一處入冊、並於附記欄內註明、(七)調查時有遺漏者、或本人自行陳報、或係他人傳述、調查員應遄往補查入冊、(八)調查交各處、務須格外注意、彼此接洽、以免重複遺漏、(九)選舉人名調查單、字跡雖不必工楷、亦須端整、如有更正添補之處、應蓋用調查員自己圖章於其字上、以愼昭重、(十)調查時須隨帶紙筆、隨問隨錄、免致遺漏、

◎實業廳覆總商會函

上海總商會昨日接奉江蘇實業廳長張軼歐覆函云、逕復者、案准貴會函、復調查糧食產銷市價等項、並附抄件到廳、具見遠謀深良、用佩慰、米宜限制、麥宜改粉、權衡輕重、具見苦心、本廳贊同之餘、輒敢更進一籌、現在協約各國人工船只、皆供不及求、精製之品、輕而易舉、亦所樂得、不獨輸麥不如輸粉、即如牛如羊、亦宜製成罐食、以增價値、而惠工民、要之部令所舉六品、未可同日而語、無害於我者任之、有益於我者利導之、無益有害者限制之、補救之熟察利弊、析衷至當、庶無從井救人之嫌、亦無因噎食廢之議、除加具意見轉呈大部、統籌全局、力予維持外、相應函復查照、茶糖兩項、一則自用不足、不成問題、一則本求外銷、正可推廣、尙希調查具告爲荷、

◎强迫建設垃圾桶通告

江蘇淞滬警察廳長徐輔洲、昨日訓令所屬各區署所文云、照得本廳轄境淸道事宜、所有木質垃圾箱、復歷經籌款製辦、擇地布置、無如地面遼闊、街巷紛歧、每有供不應求之虞、且此項垃圾木箱、風雨剝蝕、歷時稍久、即就朽壞、年須添換、所費不貲、若改用水門汀管、則價且十倍、無從籌此鉅款、查租界里弄所有水門汀垃圾箱隻、俱由房主自行設置、立法甚良、誠以公共衛生、人民各有自求清潔之義務、至房主月收租息、則自造垃圾箱隻、尤屬責無旁貸、况由房主自造、仍屬房主所有之財產、本廳查近來新造房屋、其已由房主造有垃圾箱者、數亦不少、其未經設造者、實所在多有、現在時屆春令、厲行防疫、亟應限令房主自行造置、以期淸潔、而重衛生、爲此條列辦法、仰各該署所官長、督飭淸道員迅即遵照辦理、務期公家得減少製造木箱之費、而私家自置水門汀箱隻、日見其多、俾無傾積道路、事屬强迫行政、期於必辦、各該官長務必嚴切進行、俾收實效、各淸道員尤負有專責、如有辦理不力、定干撤懲不貸、凜之、切切、附發布告、並仰分貼、俾衆周知、此令、計開

一、凡應由房主依限自造水泥垃圾箱之場合如左、(甲)房屋已成里弄、今尙未有自造之垃圾箱者、(乙)房屋里弄、經房主造有垃圾箱、而箱隻尙不敷用者、(丙)其他一切住屋、雖已成爲里弄、而近旁隙地有可造設垃圾箱之地、而仍無礙交通者、(丁)零星房屋、彼此緊連有數房主、可能合造一公用箱者、

二、凡由房主自造之垃圾箱、應用磚泥砌築、外塗水門汀、上設鐵蓋、旁設鐵門、其形式大小、大要如左之規定、並得因地形之大小、酌量變通、(水門汀垃圾箱、上用鐵蓋、旁用鐵門、前高三尺半、後高二尺半、闊三尺半、進深二尺半、)

三、第一條所列各場合、一經此次查勘、即諭令房主遵照指定地點、依式砌造、統限於四月十日以前完工、如到限未造、即報由本廳代爲砌造、所有工料各費、(每只約八元左右、)依限令房主如數繳還、此次因先令各房主出具願書、存各該署所爲憑、書式如左、

今願遵諭於某路某里某地方、造置水泥垃圾箱( )隻、由房主自備工料、並照指定地點、依式砌築、限四月某日以前完工、如逾限不造、願由警察廳派工代砌、所需工料價銀、統由房主認價、即日如數照繳、決不延誤、此據、民國 年 月 日房主某某蓋章簽字、

四、各署所管內應由房主自造此項箱隻者、計房主若干戶、應造垃圾箱若干隻、現經遵諭辦理者若干戶、統限於本月三十日以前、開單報廳備案、其後是否遵限砌造、統於四月十五日以前續報來廳、以憑核辦、

五、除第一條所列各場合外、其無房主任辦、或因其他情形、必須由廳另置木箱者、現需箱隻若干、並仰查明另呈來廳、候示辦理、

◎吳葆誼等榮膺嘉禾章

交涉署通商科科長吳葆誼、以前在總務科科員任內、辦理交涉、得力頗多、經前交涉員呈請優予獎敍、昨奉外交部函、以此案路由銓敍局核議、請給予五等嘉禾章、呈奉大總統指令照准、茲將勳章執照暨履歷表各一紙、咨送到部、函請查收、轉給等因、陳交涉員奉函後、當經令行遵照、一面將該員塡就履歷表、送請外交部轉咨註冊云、

◎江輪增價之續誌

江輪增漲水脚、各客幫曾請中國商輪公司、力予維持、其往來函件、迭誌報端、查此次漲價、本由某公司發起、客幫曾集議停裝某公司貨件、惟向來裝運貨物、皆由報關行與轉運公所間接、前日又函托報關公所、轉運公所代爲磋商、茲聞該兩機關、已與各公司接洽、似有轉圜之意、並覓得商幫協會與報關轉運兩公所往來函稿、附誌於下、

報關轉運公所諸位執事台鑒、逕啓者、昨聞江輪各公司、又有增加水脚、及收取現金之議、敝會各幫、以値此商業疲敝之秋、漲價一層、固難承認、收取現金、於手續上、尤形煩瑣、更難允行、貴公所與各客幫、有連帶之關係、擬請向各公司先行代達苦衷、以便訂期再請貴公所派舉代表、與敝會代表、前赴各公司磋商、俾期取銷前議、不勝盼禱之至、旅滬商幫協會公啓、

旋由兩公所復函云、會長先生大鑒、敬復者、星期日接奉手示、拜悉一是、業於前日、已將貴會囑託情形、轉達各公司矣、惟各公司亦有苦情、現擬先行會商之後、再定地點、奉邀貴會代表、當面磋商、如是或有商榷之希望、是以懇請會長先生、宣佈各客幫前定暫停某公司之議、先行取銷、免生惡感、而礙進行、是否有當、還祈卓裁、是禱、先此奉復、敬頌公安、上海轉運公所、南北報關公所同啓、

◎縣批兩則

上海縣公署批示吳鳳祥呈、爲懇請淸界限、聲請僐核由、呈悉、查各處羅夫頭、稟充地段、均應指明四至、豈容混淆界限、據呈前情、候葉玉堂聲復到署、再行查核辦理、此批、徐豫發呈、遵例註冊、請給照公告由、呈及商標均悉、開具事項、核與註冊規則、尙無不合、應准註冊、塡發執照、並依法公告可也、商標備案註冊費銀三元存、此批、

◎英副領事參觀地方廳

駐滬英副領事卓乃爾君、昨午乘坐汽車、詣地方廳、由陸林兩廳長、延入客室、款以西式茶點、晤談片刻、即引卓君參觀一週、始握手而別、

◎總商會第六次常會議案

上海總商會因今屆第六次常會期、訂於陽歷三月二十三號(即陰歷二月十一日)星期六今日午後三時開會、所有提議案由如左、

一全國商會聯合會開第三次大會案、二本會擬定介紹入會規則、並發給證書案、三本會加收會費之成案、四報告入會案、昨日已通告各會董屆時蒞會討論矣、

本報徵求北京之黑幕

揭外此示則無關乎一事一物亦可隨時見寄自當分披露別以限破奸發覆也問題子目類舉如下

▲官場之黑幕

▲旗人之黑幕 一親王二貴族三旗丁亦以民國時代爲限

▲遺老之黑幕

▲娼妓之黑幕 暗娼及台基(北人謂之大坑)附

▲求官之黑幕

▲市儈之黑幕 種種滑頭交易

▲當差之黑幕

一篇幅 每篇以數千字爲度千字以內尤所歡迎 合格其道聽塗說不近情理者不錄 不錄之稿恕不檢還

◎林熙臣案照原判執行

新北門元龍里山東號客林熙臣前因私藏煙土為警查獲拘送地方審檢廳訊明判決二年零二個月並科罰金一千元嗣林不服提出理由聲請上訴不料檢廳贓物庫保存所獲林之煙土忽然失去迄無蹤迹所以林之上訴奉諭打消在案茲悉此案判決以來閱時已久且上訴期已過經審檢廳陸林兩廳長一再會商以此案無上訴理由既經判決亟應執行故於昨午備文派警將林熙臣由廳提出送往模範監獄照判執行

◎謀斃親夫案釋去一犯

趙施氏串通姦夫謀殺親夫一案拘獲各犯情形迭紀前報茲悉此案連日奉檢察官提案預審以施陳氏既經獲案收押則其夫施才郎應當脫離關係故於昨午將施提案略詰當庭省釋

◎買土被搶案續誌

僑居密勒路一八四號門牌之奧國人達司可司脫（譯音）惠力姆掰林（譯音）卡而地克門（譯音）因於本年正月五號串同粵人黃金寶鄧田等向陳錫林等以兜售紅土為由誘至伊家用威嚇手段搶取鈔票洋一千三百元一案由美捕房派探將達司可司等一干人緝獲連同要證墨西哥國人柯石連史甬人沈瑞芳併解公堂迭奉中西官訊供各情已屢誌本報前午後又奉復訊捕房將全案人犯押解到廨由關正會審官會同英白副領事升座刑庭研訊先由見證西人羅司克上堂由捕房代表牛門律師詰據供稱本案發生以前被告達司可司脫邀我去冒充西探當時許我九五扣利益其時有四人在場與華人黃金寶接洽妥當繼見鄧田亦到我當拒絕不願作此非法行為云云並據黃金寶之代表律師向羅司克逐層盤問一過繼由牛門律師向柯石連史詰據供稱此案發生之前在達司可司脫家內見一胖子華人攜來紅土一包交給穿大衣之人（指黃金寶）轉交達司繼見原告與兩華人同來乃達司可司脫即向外而去忽與惠力姆掰林等同到房內攫取原告土價惟我所得一百元酬勞係由胖子交與黃姓轉交撲地司（譯音）給我事前由黃金寶同我至惠力姆掰林家中去過兩次此案究係何人主腦實在不知旋由黃之代表律師向柯石連史盤詰良久並由鄧田之代表律師亦向柯石詰問移時中西官訊至此因時已晏判被告一併分別還押沈瑞芳交保候再復訊

◎章于二匪解軍署矣

匪徒章少良（即紹良）于永源（即余永源）因串黨向天蟾舞臺嚇詐鉅款及老朱家宅劉同慶與新閘周德英兩戶刦案之關係迭解公堂研訊奉判押候宣佈堂諭飭遵已歷誌本報前日午後由廨復訊判決之期捕房將章于兩被告押解到廨捕房代表牛門律師與被告代表羅斯台維司兩律師相繼到堂候示至二點半鐘由日副領事林出君會同張襄讞升座刑庭磋商之下判章少良于永源均押候備文詳解護軍使署按律懲辦

◎學徒毒害師父案開訊

英租界愛多亞路一二七六號門牌木匠作內學徒通州人王二寶因將毒藥暗置於粥鍋內致使其師夏阿虎師母夏龔氏食之連喪兩命一案業經捕房報請公廨中西官驗明並將王拘案訊判押查等情迭紀本報茲悉經工部局西醫檢驗得王二寶所置之毒藥實係砒霜故藥性非常猛烈以致夏阿虎夫婦食之不可施救業已稟奉中西官將本案訂定於星期六（今日）飭知捕房傳齊人證研鞫云

◎誘刦醫生勒贖案判結

醫生莊振家日前被黨人哈在田即哈志農等設計以延醫為由騙至法新租界長濱路愛仁里九號門牌禁閉勒贖洋一萬元逼莊函致家中囑令妻子將洋四千元送至法新租界愷自邇路長安里十四號門牌前樓交付莊妻情急央同居之諸宏錡至法界探詢當為探目沈德嗣包探任水揚潘瑞福梁大寶等得悉將哈在田並同黨唐雲生即唐英生董忠良等三人拘獲帶入捕房並將莊振家吊出解經法公堂訊據原告莊振家聲訴被騙禁閉勒逼情形判候改期約訊各情已前報前日經聶襄讞員會同法副領事德君升坐特別刑庭提案研訊先由法捕房捕頭稱在哈在田家內搜出照片多張向哈質問哈稱半身之照片實係孫强夫之照尚有合拍之照片立者為尹神武坐者為夏次宕即夏爾嶼等語今將照片呈驗繼據與莊振家同往之諸宏乾稱是日我隨莊同往至愛仁里九號上樓後被伊等分別禁閉是實詰之哈在田供南京人年三十一歲在廣東軍政府辦事此次奉命來申勸募公債莊振家實由伊親戚張鵬飛前來報告稱莊家財產豐富可以令伊助餉若干即由張前往請莊到來我即持出公債票勸伊購買莊自已允購若干張由張鵬飛起信稿給莊書就寄出惟當時並無綑縛將手槍恐嚇之事是實質之唐雲生供浙江人向業錢莊長安里十四號之房屋由張鵬飛前往租賃囑民冒稱萬姓在彼候信至傍晚時被拘是實董忠良供安徽人前亦在民黨辦事現已脫離為地皮掮客住居法新租界甯諸家橋新元福里四號門牌哈於去臘為地方生意相識是日與哈同行被拘是實又據包探潘瑞福稟稱董在捕房供開之處包探前往查過並無董之住所請察中西讞員即飭包探前往調查去後據該探回復稟稱董與翁姓同居現翁已聞風逃逸中西讞員會商之下判哈押西牢五年唐押四年董押三年期滿一併永遠逐出租界

◎虐斃養媳之殘忍

前報記泰州人曹二訴伊女九歲恐郁王氏作伐許與姚鵬海為養媳被姚及其妻朱氏虐斃一案前日地檢廳派檢驗員吏到場驗得死者週身傷痕纍纍下體係用鐵器燒紅烙傷業已潰爛實係因傷致命當經書記填明屍格諭曹先行棺殮獲案之姚鵬海提案研訊一過問官以其慘無人道居心太狠帶回檢廳收押候緝獲在逃之姚朱氏一併按律懲辦

◎孫强夫案留取證人

謀刺鄭前鎮守使案內主唆犯孫强夫（又名尹神武）自經公廨引渡後昨日鄭軍法課長檢閱公廨卷內有證人馬漢民等數證人均係民黨份子曾與孫强夫同部辦事必能洞悉其底蘊鄭君以此案關係重大中外觀瞻所系故特傳諭軍署稽查員迅將前公廨審訊此案之證人馬漢民等數人着令勿得他出以待該案開訊時隨時得可傳案作證云云聞廖稽查長業已遵諭通知矣

◎查緝偷割水線

駐滬日本總領事日前函致江蘇交涉公署略謂茲據日本郵便水電公司呈稱邇來時有偸割淞口水底電線為害堪虞函祈嚴令所屬趕緊迺緝務獲究辦云陳交涉員業已據情令行寶山縣知事查緝矣

◎無保逐出租界

粵人譚门明控丹陽人朱正香將伊誘至直隸路一興旅館內攫取土價洋一百八十二元等情由捕傳同摘客案證吳榮生等到案研訊原告所控案情與供詞不符奉判吳等摘釋原被一併押候查明復訊在案昨晨復由捕房將朱譚二人解廨請示經中西官訊供會商之下判原被各交五百元人洋並保如一年內再犯刑事着保賠洋充公外仍提案訊辦詎奉判後該被告等聲稱無人具保要求恩宥問官得供以譚朱二人既稱無保遂改判一併逐出不准逗遛租界

◎氣象台報告

三月二十一日續報上海天氣雲甚浙江北方晴低度區域遍佈北直隸及盛京反旋風復在中部成立本海濱信風和中或清涼

二十二日晨天氣甚晴霧濃重日出時烟霧甚濃氣壓表在標準值之上

預告天晴晨間有霧全海岸有緩和至迅烈之信風

熱度報告最高六十度四最低三十七度六去年同日最高六十四度零最低四十五度一

時評 二

人言可畏（知白）

斷。交。通。所。以。防。疫。也。乃。有。神。經。過。敏。者。遽。測。為。是。甯。垣。之。所。以。防。奉。軍。者。（見本日新聞）噫。民。之。多。疑。乃。至。是。耶。雖。然。不。先。不。後。恰。恰。於。此。時。鼠。疫。突。現。於。南。京。疫。殆。有。知。而。以。此。示。之。朕。兆。乎。何。其。時。之。湊。巧。也。況。夫。甯。皖。間。之。軍。隊。徐。調。而。密。佈。者。日。益。接。近。日。益。增。多。居。民。旅。客。已。皇。皇。然。震。震。然。疑。懼。莫。釋。矣。一。旦。而。又。益。之。疫。又。惡。得。不。謬。相。附。會。以。相。揣。測。也。然。已。足。徵。現。今。當。局。人。物。之。不。能。孚。於。衆。已。

▲黨派之黑幕（勿論有無具體之旗幟）
▲政客之黑幕（議員附）
▲宮禁之黑幕（以民國時代為限）
▲帝制之黑幕（以饒有趣味者為限）
▲老吏之黑幕（不限留任與已裁）
▲相公之黑幕（女伶之密賢侍者附）
▲古董書畫之黑幕（或真或假）
▲會館之黑幕（客店附）
▲客門之黑幕（上客以至狗走）（門丁長隨經事附）

我國社會以北京與上海為最繁盛名為首要實則罪惡重重黑幕非一任個中人由窺破千奇萬怪亦黑心世道有所樂聞本報先已就上海發為黑幕文今更就北京廣求答案世之君子倘有真知灼見秘乞以儲鼎象奸之筆為探微索隱之文本本源源盡情

▲附投稿簡例
一文字　以確能原原本本揭破上列種種黑幕（或一子目中之一種黑幕）為（以上問題不過舉其大要此外倘有實確之祕史雖不在問題範圍之內其歡迎一也）
一贈品　甲等均有贈品分為三種其一現金（甲）每千字三元（乙）每千字二元（丙）每千字一元其二書券例同上其三本報一年半年三個月臨時酌定不願受酬者不在此例
一寄遞　逕寄上海時事新報並書明姓名住址

優美香烟　上海振勝烟廠自製
完全國貨　寰球行銷
總發行所在交通路電話二八八一

金鼎牌

鵲橋牌

本廠新出金鼎牌鵲橋牌黃包車牌等香烟均選最上等烟絲製造不乾燥香味馥郁裝璜精緻價廉物美愛國諸君欲購此上品香烟者請嘗試便知言之不謬也本埠外埠各烟紙號均有出售特此佈告本廠另出數種

十支 中國牌香煙
十支 廿支 黎總統牌香煙
十支 撲克牌香煙
價廉物美不日發行

製造廠　狄思威路十號　電話北二九一八

氣急神驗證書

驟雲先生惠鑒僕因幼遭兵燹奔走過勞壯年又不善衛生致患哮喘氣急逢節必發醫家云肺主出氣腎主納氣病係腎虧感寒邪所致投以藥石毫無功效近年愈發愈甚竟至食不下咽口不能語偃臥如尸累月不已滬上馳名妙藥服食殆遍一無靈驗自厭餘生去秋偶感風寒舊病又發危險異常諸醫見而卻步忽得陳蘭如表兄來舍述及上海崔氏瓣香廬藥室所製哮喘氣急仙丹靈驗昭著渠亦曾患此疾愈後言家中尚有餘藥一大瓶爾時僕已昏沉不知幸二小兒急往取來用湯送服三錢當日頓覺安善一面由郵局匯洋五元購辦一料一旬將餘藥次第送服睡中略有微汗醒後嘔痰碗許三日之間呼吸舒暢竟得起身步行星期後再發一種感激欣喜之忱未可言狀特先登報以誌神驗容再踵門泥首　湖州郭修身誌

上海盆湯弄絲業會館北首　崔氏瓣香廬驥雲氏　總發行所抄登　價目大盒二元附送小盒一元　每料六盒洋五元

上海石路　太和大藥房發行
（美國哈蘭士秘製）
六零六
606

（花柳病自療法）白濁。下疳。橫痃。梅毒。皆屬於花柳病。其毒性之猛厲。比蛇蝎更甚。世人對於患斯症者。每訕笑之。揶揄之。遂使怡情花叢偶染梅毒者。均諱疾忌醫。因循自誤。良可哀也。現在春光明媚。正蘊毒發生之時。特以自療法為患者告焉。○○已破爛者。宜內服美國哈蘭士醫生秘製之六零六藥水。則血內蘊毒。即可掃蕩一清。再用六零六藥膏塗敷患處。則潰爛皮肉。即能腐去新生矣。雙方並用。雖染毒深者。亦指日可愈。○○若往年曾患梅毒者。亦宜內服六零六藥水。俾免積毒感發。望明哲三注意也。○○瘰癧疥瘡癱瘓骨節疼痛等症。皆由血分不清之故。服六零六最效。

◎美國哈蘭士秘製內服六零六定價每瓶大洋一元七角半打十元　◎六零六藥膏每盒大洋一元打大洋十元　◎各埠藥房均有寄售函購原班寄奉

報餘叢載

黑幕

●小黑幕（賢書）

字畫書籍。至無定價。苟當意。雖出千金得之不爲昂。且必得間接一讚美。而尋常一物。乃得奇貨之保證。黠賈每利用此種心理。陰設機械。因而促高其物價。爲其法先使人袖金徘徊於市。遇有賞鑑家經過。或在鄰肆購物。則其人即僞爲顧客。入其肆中。索觀類似之物。相與商榷價値。使之聞之。迨彼賞鑑家旣至。此人乃出一至高之價而去。賞鑑家心動。必索而觀之。問價則曰。君不見先來之客。予吾若干而猶不之許乎。君苟欲之。請益若干將之去。否則當待先來之客再至而售之。賞鑑家若癖於此。目見有人出價如許。意必不爲昂。交易成功。自較尋常爲易。而不知已墮術中矣。

●上海黑幕 妓女之黑幕（短篇）（靑陵居士投稿　生可潤文）

程生。浙人。年十八。遊學滬瀆。課餘輒縱情於娛樂。花街柳巷。靡不有其蹤跡。蓋少年血氣未定。見色輒迷。非十分自好者。斷難解脫也。生家本小康。舉止闊綽。而性尤慷慨。不顧細謹。一時有小平原之目。以故同學輩咸樂與之遊。氣求聲應。意至適也。小花園某校書。色藝俱絕。頗負盛名。而巧笑善媚。尤擅迷人之術。生因某友介紹。遂識之。我我卿卿。過從無虛日。纏頭費千金弗吝也。校書以生年少可欺。而又揮霍甚豪。則亦曲意媚之。生益心醉神迷。不能自解。乘間詢其身世。則淒然答曰。妾本良家子。祇因誤適匪人。遂致墜落至此。豈素志哉。生憐之愛之。亦愈摯。沉迷溫柔鄉中。忽忽月餘。凡校書之所求。無不允者。消耗幾千金。客囊爲之蕩然。嗣乃藉長生庫爲後援。以資供應。校書知之。私語生曰。蒲柳之姿。過蒙繾綣。恩莫大矣。日來知君有牀頭金盡之慨。典質繼之。而假母又時作無厭之求。如再告罄。將奈之何。生曰。誠如卿言。余甯守死而貧死。不願片刻離去也。校書曰。君眞癡矣。君如愛妾。何不拯妾於苦海中。而載妾以歸。乃必戀此短期之安樂何哉。生然之。因詢以身價。校書曰。千金可矣。生難之。校書曰。然則半數亦可。妾有私蓄數百金。可以助君之一臂。生喜諾之。約定即日回家取金。三日即返。臨別校書復叮嚀曰。望君早來。妾當屏除鉛華。謝絕賓客。以待足音。毋失信也。生爲首肯。忍淚而別。生歸家飾詞告其母曰。校中某種測量器。爲兒毀壞。校長嚴命賠償。奈此物非五百金不辦。母幸如數予之。以免中途退學。生母以愛子心切。信其言。竟不加追問。許之。但囑下次小心。勿蹈前愆而已。生得金。復來至校書家。將入室。而繡幕長垂。室中笑聲雜作。試窺之。見校書方與一少年喁喁絮語。情狀甚親暱。假母聞生至。急邀生至隔室。呼校書至。生責之曰。別未三日。卿即背約乎。校書曰。非也。此爲某富道之猶子。阿母畏其勢。而又啗其多金。强妾招待。妾豈食前言哉。何不見諒乃爾。繼而問曰。事如何矣。生以實告。校書喜曰。然則妾早晚當爲君婦。倘何妬爲。惟此間摒擋一切。倘須數日。一俟事畢。當以電話告君。屆時即可賃屋而居矣。生諾之。少年何人。滬上有名之拆白黨某也。與校書姘識久。情好甚深。某本囊空如洗。而衣飾翩翩。皆校書周濟力也。及識生。頗以生爲金穴。凡某之所求於校書者。校書悉轉求之於生。以是生虛糜甚鉅。大半入某囊中。今又令生歸家取金。彼二人固大有用意在也。

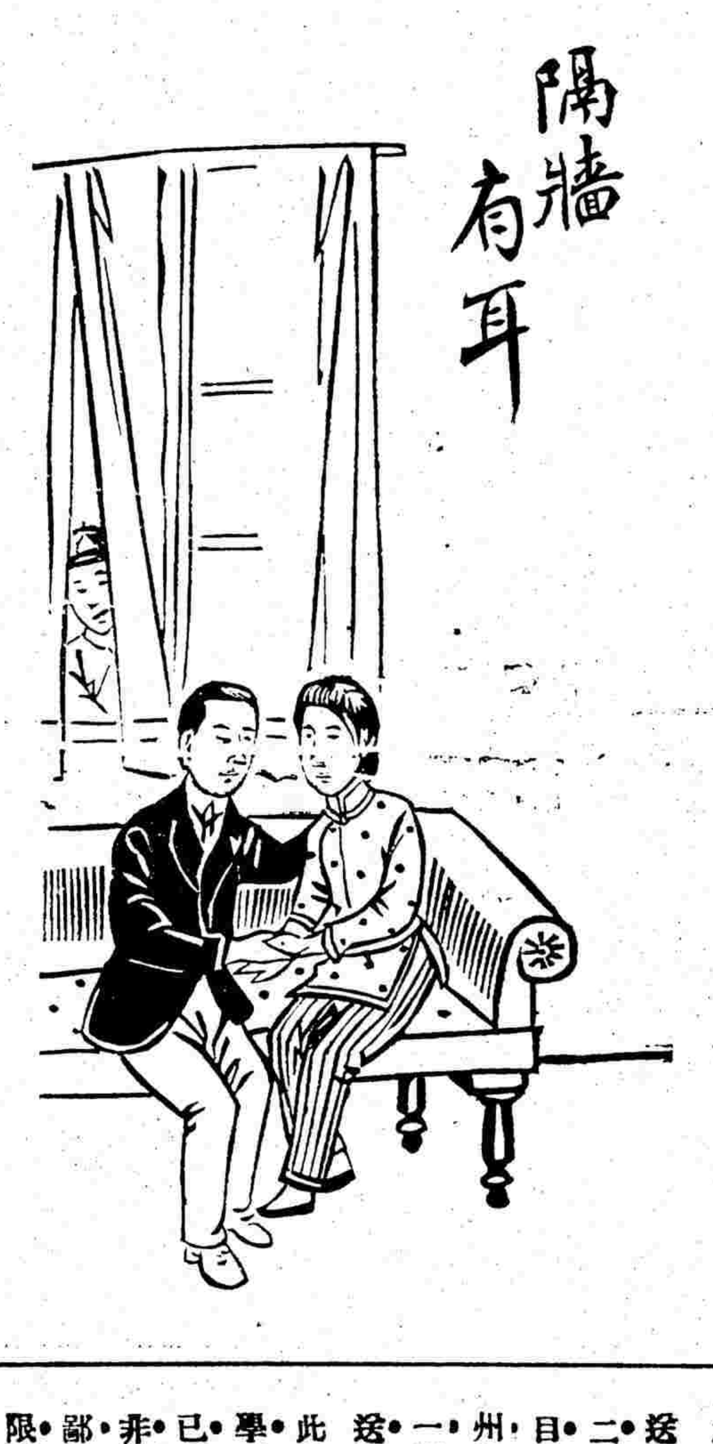

次日薄暮。生在校課畢。忽報有電話至。聽之。果校書也。其言曰。妾今晚諸事已畢。刻往某處告別。君速攜金至某里某號。妾當專候。阿母行且至矣。幸勿遲延。生聞召。如奉聖旨。急告假出。攜金至某里。趾高氣揚。以爲好事且圓滿矣。距至里口。即有眉目猙獰者二人。出手槍向之曰。勿聲。否則汝命休矣。生一受嚇。手足無措。二人乃盡掠其金以去。生猶不知是計。懊喪萬狀。以爲好事垂成。又成畫餅。將何面目往見校書。急至某號探之。知係某姓住宅。並無校書其人。詢之宅主。亦言與某校書素不相識。此時生稍憬悟。乃至校書故居。告以始末。並責其不應下此毒手。校書猶僞爲不知也者。力辯其誣。生以事無左證。亦無如之何。遂與之絕。

●上海黑幕 巫醫之黑幕（長篇）（莊天弔述　生可潤文）（續）

其三　祝由科之售符　售符治病兩項。以表面言。似可併爲一談。如上述之移痧開刀丁姿嘔銅諸法。固無一而不符藥並進者。即曰售符治病。初無何等涇渭可分。亦似無可指駁。但一研究若輩行徑。則售符是售符。治病是治病。二而一者。一而二。又斷斷不容其或混者也。今試將若輩售符慣技。更述如下。

考祝由科之治病。其主要市招。本即在於符咒。不論所治何症。大都以符咒爲前驅。如上述之類皆是。然而符咒亦往往有軼出治病範圍之外者。如所謂驅災祈福鎭邪謀事等。若輩亦無不各有所謂神奇之符咒以資應用。顧祈福避災等虛無渺茫之事。縱使力炫神奇。而欲求一顯明之反證。在勢必不可得。若揚言符咒能開刀。能移痧。更有不勝縷舉之治病作用。揚言之後。更繼之以實驗（即前述之治病諸幕）。乃能使一般人見之。以爲符咒治病。旣有如許功效。則其他祈福避災諸事。雖曰虛無渺茫。諒亦有同等之效力。而於是術士售符之目的達矣。此其所以每於治病之際。賣弄其符咒也。外人不察。遂以爲畫符念咒。其作用不出乎治病。而孰知醉翁之意。恰又不在酒哉。總其售符之階級。約得下列之數種。

（一）引誘法　若輩之售賣符咒。可謂無孔不入。殆無一事一物不能用其符咒。其總名稱之曰辰州符。因彼等均不明言出賣。大都美其名曰送。故此法又號送符（亦曰勞斧頭）。送符之法極多。業此者大概可分兩種。其一名曰小由（亦號送小符）。專走鄉村小鎭。而不索重資者。其又一種。則身價較高。每日設灘有固定地點。而專一大敲其竹槓者。名曰大由。大小由之行徑雖殊。而其同屬於由頭子中之祝由科則一。今姑先言小由。

送小符者。每至一處。先張布招一方於路旁。略試一二賣符假法（如淸水畫紅符之類）。引誘路人屬目。迨至觀者叢集。而後聲言鄙人幼讀眞傳。熟透辰州符法。不論請求何事。無一不可得滿意之結果。且一概不取高價。今日路過貴處。特備靈符若干種。分送諸君。每符只取香錢若干文（不過銅幣二三枚）。此外概不取費。是蓋因鄙人當初曾設誓神前。自願學習符法。普濟世人。但求進香有資。行路有費。於願已足。決不敢心存奢望。若竟違背誓言。居奇勒索。則非特鄙人定遭天譴。即所學符法。亦必驟失靈驗。此鄙人之所以不索高價云云。衆人聞之。以爲所費有限。自然紛紛購買矣。此爲送小符之引誘法。

至於大由送符之法。雖亦有襲送小符之故智者。然其間尙有一種顯異之區別。即大由售符。往往擇肥而噬。初不若小由之知足。一概僅取香錢已也。其法凡貧苦者前來購符。往往一文不取。或且故作稱稱憐貧恤苦之詞。以結其歡心。而但切囑之曰。汝果所求如願。祇須爲我揚名。以報余惠。要知此輩貧苦者之中。十有三四必見效（凡事一正必有一反。譬諸賭博。二者之中必居其一。此符之所以靈也）。勢必萬份感激。樂爲傳揚。傳揚之後。來者必衆。術士即可擇富者而敲之矣。此爲大由之引誘法。

小說

●偵探小說 費爾特偵探案（續）（眞士）

（五）戀情賣國

事後思之。覺此案殊難着手。恐終不免於失敗也。當時予亦曾以此示意於將軍。而將軍則目之爲謬。且曰。若君猶不能破此疑案。則非遭遇意外。奸人將永無伏法之日矣。繼乃雜談他事。佐以雪茄。藉助興會。劇談良久。將軍始向予道晚安。並祝成功。復言苟有可疑之人。當隨時密報。因與我密碼一冊。爲收發電報之用。一有所獲。即可從意瑞邊界間之某車站發電。而遇有相當之處。彼當兼程而至。供予驅策。此事辦法旣決。遂別去。予以日間困頓過甚。遂將此案暫擱。解衣就寢。不覺酣然入夢。及醒。精神煥發。腦筋亦異常靈敏。乃籌劃入手之方。顧以天氣惡劣。一時未能啓行。坐俟二日。迄未放晴。聞諸人言。山中風雪交作。瀑布飛騰。山巔積雪凝結。時或崩坍而下。不幸與之相値。輒至葬身其中。行旅之危險。有如此。顧予一轉念間。以爲天時雖惡。或於予之進行不無裨益。會當隨機應變。見景生情。庶可達到目的。蓋此行當先求一進身之方。始可與成軍接近。而後着手調査也。當即乘車至一小鎭。翌晨乃赴關隘附近之某村。時余已易裝爲一英國商人。自稱經商瑞士。茲乃因事前赴意大利。及抵村。寓言微覺不適。未能長途跋涉。更冒風雪。擬即暫留一宵。以蘇積困。實則余之爲此。固自另有用意。予擬於其地雇一私家雪車。乘之赴堡。以此舉於予之計劃。頗多便益也。按自村至砲台。乘雪車行四小時可達。翌日之晨。予即往覓一駕車之鄉人。譔樸足爲我利用者。已而果如所願。得一人焉。其名喬亨安特萊格。爲一模範之山境鄉民。心堅似鐵。肌肉强固。目光脫利如鷹。準予乃許以重酬。令其驅車而往。在彼雖樂得予金。而以生性爽直。坦然語予。謂此行不無危險。以道路半爲雪掩也。予乃故謂之曰。此行本爲冒險而來。又何險之足憚。其人聞而大異。目上下瞻予。熟視久之。始聳肩言曰。君雖英人。乃具有我國人之性質。今君旣不以道路險巇爲患。則以我輩生長此間。平居上下山阪。出入險阻。如履平地者。又何惜焉。雖然予一貧苦之鄉民也。車馬而外。別無長物。一家數口。恃此爲生。不幸而竟毀於道路。則又將何如。

劇壇

◎芙蓉草何嘗死乎（一蝶投稿）

一蝶者。余未識其人。然嘗於神州日報中。讀其所撰（芙蓉草南來小紀）洋洋灑灑。層出不窮。幾於普天之下。民生之衆。惟彼同山（芙蓉原名）差可與語。蓋可謂爲有芙蓉癖者也。所論當否。姑勿言其文固洒脫可喜者。余以是憶其名字。今又得其來稿。乃向周君劍雲。辨剖芙蓉草之生死問題者。劍雲亦余友也。才識所不敢評斷。而謂其評人。則必無之事。或偶爲人所誤耳。然一蝶爲同山之一片熱誠。所不能隱也。因爲披露於左云。（馬二先生附識）

劍雲。余不識爲何許人。要嘗數見其劇談於民國日報。意亦許劇家流也。近忽於小時報內。投刊芙蓉草死耗一則。言之鑿鑿。若親見之者。當必有所取據。而非得諸道路之傳聞。蓋劇談雖爲游戲筆墨。無關輕重。然至於訛報生死。揑造黑白。以子虛烏有之詞。爲汚衊誣陷之舉。則亦似非良心上之所忍出。今試以余所見者證之。則此說之爲虛搆。顯然若揭。然吾猶望劍雲君見之。有以答我也。

同山於去歲臘底。迭來數函。末附小影一幀。函中僅言平安無恙。而觀其小影。亦復容采煥發。大勝昔日。足證其所言之非故爲寬慰之語。至今歲中元。復有書來。索全集之稿。云閩中諸人願爲作刊。并附十一日戲單一紙。亦未絲毫提及病狀。

則同山在閩。固安然無恙也。而劍雲君乃謂其確死於客臘。則同山之來函與小影戲單。皆爲他人所揑造耶。不然。世豈更有一名芙蓉草者。而劍雲之所見。或與僕各爲一人耶。然劍雲君稿內。固明明提及鄙人名氏。且謂得諸鵑鵠。則必非鄴邸之幻可知已。（未完）

淸爽　老漢指書

五洲大藥房主人偉鑒敬啓者鄙人自幼多病身體日就衰弱及癸丑歲棄學就商諸事棼碌似較在學爲苦故不時臥床呻吟因之日久而黃骨瘦堂上椿萱見而憂之客歲秋有友何君自滬旋里見鄙人神色枯槁形容萎頓力勸服貴藥房人造自來血蓋何君亦曾服自來血而强壯者也鄙人依其言購服二瓶心志頓覺淸爽夜能酣睡不似昔日之輾轉反側繼又購之一打每日冲服而諸恙悉愈父母之轉憂爲喜固不待言稱頌貴藥房之功德不置迄今飲水思源愧無以報特修寸函以伸謝忱他日有便至申再當詣貴藥房面叩宏恩也專此敬請
道安
甯波登順莊外司帳周遠耀鞠躬

●上海之黑幕

▲本報續徵答案隨到隨登並無期限

上海五方雜處。魑魅魍魎。羣入一隅。名爲繁盛之首區。而實則罪惡之淵藪。魔鬼之窟穴而已。有一種不良之社會。即有一種可驚之黑幕。根深蒂固。各自成……甚。顧若輩日犯彌天大罪。而破其奸發其覆者卒鮮。無他。以此種社會。大都波譎雲詭。深祕勿宣。元惡大憝。又工於自掩。非個中人。終莫得而窺測而破除之也。本報本其救世之宏願。發爲下列之問題。特懸賞金。廣徵答案。世之君子。倘有眞知灼見。務乞以鑄鼎……重光天日而後已。問題子目類舉如下。

▲一探警之黑幕　如偵探巡警之類

▲一游民之黑幕　一流氓二癟三

▲一苦力之黑幕

▲一拆白黨之黑幕　有男黨員有女黨員

▲一洋奴之黑幕　西崽等

▲一烟界之黑幕　大別有三曰土商曰私販曰烟鬼

交易滑頭種種

▲一巫醫之黑幕　九流三教盡屬於此

▲一匪徒之黑幕　匪土匪及其外匪以他之類似匪者

附投稿簡例

一文字　幕者能原原本本揭破上列種種黑幕以確（數子目或二子目之黑幕）爲或一子目中之一種黑幕）合格其謹飾塗說不近情理者不錄

一贈品　甲等均有贈分爲三種其一……